

ส่วนที่ 2
สภาพทั่วไป และ
ข้อมูลพื้นฐานขององค์การบริหารส่วนตำบล

ส่วนที่ 2

สภาพทั่วไป และข้อมูลพื้นฐานสำคัญของท้องถิ่น

1. สภาพทั่วไปขององค์การบริหารส่วนตำบลทุ่งทอง

1.1 ประวัติความเป็นมาขององค์การบริหารส่วนตำบลทุ่งทอง

องค์การบริหารส่วนตำบลทุ่งทอง ตั้งอยู่ในตำบลทุ่งทอง อำเภอเชียงยืน จังหวัดมหาสารคาม เดิมมีฐานะเป็นสภาตำบลทุ่งทอง และได้รับการยกฐานะเป็นองค์การบริหารส่วนตำบลทุ่งทอง ตามประกาศกระทรวงมหาดไทย เมื่อวันที่ 11 กุมภาพันธ์ 2540 องค์การบริหารส่วนตำบลทุ่งทอง

1.2 ที่ตั้ง

องค์การบริหารส่วนตำบลทุ่งทอง ตั้งอยู่หมู่ที่ 4 บ้านขามเปี้ย ตำบลทุ่งทอง อำเภอเชียงยืน จังหวัดมหาสารคาม ตั้งอยู่ทางทิศตะวันตกของจังหวัดมหาสารคาม อยู่ห่างจากกรุงเทพมหานคร ประมาณ 443 กิโลเมตร อยู่ห่างจากจังหวัดมหาสารคาม 48 กิโลเมตร อยู่ห่างจากอำเภอเชียงยืน 12 กิโลเมตร มีพื้นที่ทั้งหมด 58.10 ตารางกิโลเมตรหรือประมาณ 36,359 ไร่

1.3 อาณาเขต

องค์การบริหารส่วนตำบลทุ่งทอง อำเภอเชียงยืน จังหวัดมหาสารคาม มีพื้นที่ติดต่อกับองค์กรปกครองส่วนท้องถิ่นอื่น ดังนี้-

ทิศเหนือ	เขตติดต่อ	ตำบลโคกสี	อ.เมือง	จ.ขอนแก่น
ทิศตะวันออก	เขตติดต่อ	ตำบลเสือเผ่า	อ.เชียงยืน	จ.มหาสารคาม
ทิศตะวันตก	เขตติดต่อ	ตำบลบึงเนียม, ตำบลโคกสี	อ.เมือง	จ.ขอนแก่น
ทิศใต้	เขตติดต่อ	ตำบลเหล่าบัวบาน ตำบลนาทอง	อ.เชียงยืน	จ.มหาสารคาม

ภูมิอากาศและลักษณะภูมิประเทศ

สภาพภูมิประเทศขององค์การบริหารส่วนตำบลทุ่งทอง โดยทั่วไปส่วนใหญ่มีแหล่งน้ำธรรมชาติ คลองส่งน้ำ ลำห้วย บ่อน้ำขนาดเล็ก บ่อน้ำขนาดใหญ่ มีลักษณะเป็นที่ลุ่มที่ดอนเล็กน้อย ในบริเวณรอบๆแหล่งน้ำธรรมชาติ ตำบลทุ่งทอง มีพื้นที่ส่วนใหญ่มีสภาพเป็นทุ่งนา ตามบริเวณต่างๆ ด้านทิศตะวันตก เพราะอยู่ในเขตรับน้ำตามโครงการชลประทานน้ำพอง - หนองหวาย ศูนย์กลางของตำบลใช้บริเวณบ้านขามเปี้ย หมู่ที่ 4 สภาพภูมิอากาศมีการเปลี่ยนแปลงตามฤดูกาล ได้แก่ ร้อน ฝน หนาว ซึ่งปริมาณน้ำฝนเฉลี่ย ประมาณ 120 มิลลิเมตรของพื้นที่

- ตรวจสอบข้อมูลจากแผนที่ภาษี

1.5 เขตการปกครอง

องค์การบริหารส่วนตำบลกู่ทอง มีหมู่บ้านที่อยู่ในตำบลกู่ทอง อำเภอเขียงยืน จังหวัดมหาสารคาม ประกอบด้วย 19 หมู่บ้าน มีผู้นำฝ่ายปกครอง ดังนี้

หมู่ที่	ชื่อหมู่บ้าน	เนื้อที่ ใช้ประโยชน์ (ไร่)	ระยะทางห่าง จาก อบต. (ก.ม.)	ชื่อผู้ใหญ่บ้าน	หมายเหตุ
1	บ้านกู่ทอง	910	4.7	นายสำราญ บุญเข้า	ผญ.บ.
2	บ้านเมืองเพ็ง	1,218	5.4	นายคะนอง จันทคร	ผญ.บ.
3	บ้านขามเปี้ย	1,059	1.5	นายอเนก ไชยพิเดช	ผญ.บ.
4	บ้านขามเปี้ย	1,626	1.0	นายวิเชียร ไชยกิจ	ผญ.บ.
5	บ้านหนองบุญชู	1,418	8.4	นายสมยศ ศรีเนตร	ผญ.บ.
6	บ้านหนองขาด	1,100	6.5	นายสุคนธ์ ชาตวงษ์	ผญ.บ.
7	บ้านหนองมันปลา	1,157	4.0	-	ผญ.บ.
8	บ้านบัวบาน	2,064	3.5	นายสุรศักดิ์ พวงมาลัย	ผญ.บ.
9	บ้านโจด	1,594	4.0	นายทรงยุทธ์ น้อยฤทธิ์	(กำนัน)
10	บ้านหนองมันปลาน้อย	714	3.37	นายวีรวุฒิ ยงยืน	ผญ.บ.
11	บ้านโจดน้อย	1,621	4.5	นายฉลอง เหล่ากาสี	ผญ.บ.
12	บ้านขามเปี้ย	1,418	0.5	นายทวี ภูแก่งหิน	ผญ.บ.
13	บ้านโจดใต้	2,009	4.5	นายบุญเกิด ดวงวงษา	ผญ.บ.
14	บ้านใหม่บัวบาน	672	3.7	นายสุขสัน ศรีเนตร	ผญ.บ.
15	บ้านเมืองเพ็ง	1,062	5.4	นายศักดิ์สิทธิ์ ไชยธิดาร	ผญ.บ.
16	บ้านกู่ทอง	1,006	4.7	นายประวิติ สีตะเถร	ผญ.บ.
17	บ้านหนองบุญชูพัฒนา	1,513	8.6	นายอุดม สารแสน	ผญ.บ.
18	บ้านหนองมันปลาพัฒนา	999	4.30	นายสมัย สีแสงกอ	ผญ.บ.
19	บ้านขามเจริญ	1,749	1.0	นายสมเพียง กาละพันธ์	ผญ.บ.

1.6 ประชากร

องค์การบริหารส่วนตำบลกู่ทอง มีประชากรทั้งหมด 10,219 คน แยกออกเป็นชาย 5,029 คน หญิง 5,190 คน มีความหนาแน่นเฉลี่ย 176 คน/ตารางกิโลเมตร ดังนี้

1. เป็นชาย 5,029 คน
 2. เป็นหญิง 5,190 คน
- จำนวนครัวเรือนทั้งสิ้น 3,287 ครัวเรือน

จำนวนประชากรผู้มีสิทธิเลือกตั้ง รวมทั้งหมด 7,698 คน แยกเป็นชายหญิง ดังนี้-

1. เป็นชาย 3,711 คน
2. เป็นหญิง 3,987 คน

* ตรวจสอบข้อมูลจาก หอทะเบียน. ปี พ.ศ. 2560

2.ด้านโครงสร้างพื้นฐาน

2.1 การคมนาคม (แสดงจำนวนและสภาพทางถนน)

ประเภทถนน	ที่ตั้ง (หมู่ที่)	จำนวน (สาย)	ระยะทาง (เมตร)	สภาพการใช้งาน	หมายเหตุ
ประเภท					
1. ถนนคอนกรีตเสริมเหล็ก	1	19	1,532	ใช้งานได้	
2. ถนนคอนกรีตเสริมเหล็ก	2	20	1,460.40	ใช้งานได้	
3. ถนนคอนกรีตเสริมเหล็ก	3	21	2,159.67	ใช้งานได้	
4. ถนนคอนกรีตเสริมเหล็ก	4	16	1,977	ใช้งานได้	
5. ถนนคอนกรีตเสริมเหล็ก	5	16	1,195.78	ใช้งานได้	
6. ถนนคอนกรีตเสริมเหล็ก	6	21	1,566.50	ใช้งานได้	
7. ถนนคอนกรีตเสริมเหล็ก	7	21	1,257	ใช้งานได้	
8. ถนนคอนกรีตเสริมเหล็ก	8	15	1,736.50	ใช้งานได้	
9. ถนนคอนกรีตเสริมเหล็ก	9	16	1,633	ใช้งานได้	
10. ถนนคอนกรีตเสริมเหล็ก	10	14	1,308.50	ใช้งานได้	
11. ถนนคอนกรีตเสริมเหล็ก	11	14	1,231.50	ใช้งานได้	
12. ถนนคอนกรีตเสริมเหล็ก	12	16	1,072.60	ใช้งานได้	
13. ถนนคอนกรีตเสริมเหล็ก	13	15	1,312	ใช้งานได้	
14. ถนนคอนกรีตเสริมเหล็ก	14	11	1,181.50	ใช้งานได้	
15. ถนนคอนกรีตเสริมเหล็ก	15	9	9	ใช้งานได้	
16. ถนนคอนกรีตเสริมเหล็ก	16	19	19	ใช้งานได้	
17. ถนนคอนกรีตเสริมเหล็ก	17	15	15	ใช้งานได้	
18. ถนนคอนกรีตเสริมเหล็ก	18	23	23	ใช้งานได้	
19. ถนนคอนกรีตเสริมเหล็ก	19	8	8	ใช้งานได้	
20. ถนนลูกรัง	11	5	5	ใช้งานได้	
21. ถนนลูกรัง	12	4	4	ใช้งานได้	
22. ถนนลูกรัง	13	5	5	ใช้งานได้	
23. ถนนลูกรัง	14	2	2	ใช้งานได้	
24. ถนนลูกรัง	15	2	1,648	ใช้งานได้	
25. ถนนลูกรัง	16	2	362	ใช้งานได้	
26. ถนนลูกรัง	17	3	939	ใช้งานได้	
27. ถนนลูกรัง	18	3	708	ใช้งานได้	
28. ถนนลูกรัง	19	6	1,789	ใช้งานได้	
29. ถนนลูกรัง	4	1	470	ใช้งานได้	

ประเภทถนน	ที่ตั้ง (หมู่ที่)	จำนวน (สาย)	ระยะทาง (เมตร)	สภาพการใช้งาน	หมายเหตุ
-----------	----------------------	----------------	-------------------	---------------	----------

2.2 การไฟฟ้า (แสดงจำนวนหมู่บ้านที่ไฟฟ้าเข้าถึงและจำนวนประชากรที่ใช้ไฟฟ้าจริง)

ชื่อหมู่บ้าน	จำนวนครัวเรือน		หมายเหตุ ครัวเรือนทั้งหมด
	ที่ได้ใช้ไฟฟ้า	ไม่ได้ใช้ไฟฟ้า	
1. บ้านกู่ทอง	308	2	310
2. บ้านเมืองเพ็ง	182	1	183
3. บ้านขามเปี้ย	193	2	195
4. บ้านขามเปี้ย	306	1	307
5. บ้านหนองบุญชู	152	2	154
6. บ้านหนองซาด	140	2	142
7. บ้านหนองมันปลา	110	1	111
8. บ้านบัวบาน	177	1	178
9. บ้านโจด	177	1	178
10. บ้านหนองมันปลาน้อย	79	1	80
11. บ้านโจดน้อย	147	2	149
12. บ้านขามเปี้ย	201	1	202
13. บ้านโจดใต้	149	1	150
14. บ้านใหม่บัวบาน	93	2	95
15. บ้านเมืองเพ็ง	166	1	167
16. บ้านกู่ทอง	194	1	195
17. บ้านหนองบุญชูพัฒนา	116	1	117
18. บ้านหนองมันปลาพัฒนา	124	2	126
19. บ้านขามเจริญ	246	2	248
รวม	2,474	20	3,287

2.3 การประปา

มีระบบประปาหมู่บ้านครบทั้ง 19 หมู่ และครัวเรือนที่ใช้น้ำประปา
จำนวน 2,474 ครัวเรือน

2.4 การสื่อสาร

- 1) โทรศัพท์ส่วนบุคคลในพื้นที่ประมาณ 175 หมายเลข
- 2) ตู้โทรศัพท์สาธารณะในเขตพื้นที่ประมาณ 38 ตู้
- 3) โทรศัพท์มือถือประมาณ 9,850 เครื่อง
- 4) จำนวนครัวเรือนที่มีวิทยุประมาณ 2,000 ครัวเรือน
- 5) จำนวนครัวเรือนที่มีโทรทัศน์ 2,050 ครัวเรือน ประมาณ 2,400 เครื่อง
- 6) ระบบเสียงตามสาย / หอกระจายข่าวในพื้นที่ให้บริการได้ครอบคลุมร้อยละ 90 ของพื้นที่ทั้งหมด
- 7) จำนวนครัวเรือนที่มีเครื่องคอมพิวเตอร์ ประมาณ 1,800 ครัวเรือน มีอินเทอร์เน็ต ประมาณ 1,500 ครัวเรือน

3. ด้านทรัพยากรธรรมชาติและสิ่งแวดล้อม

3.1 ป่าไม้

พื้นที่ป่าไม้ของตำบลกู่ทองจะมีอยู่บริเวณ หมู่ที่ 3,4,8,9,18 และมีป่าโคกหนองคลอง พื้นที่ 1,650 ไร่ ซึ่งจะมีการใช้ประโยชน์ร่วมกัน ระหว่างบ้านขามเปี้ย, บ้านโจด, บ้านบัวบาน บ้านหนองมันปลา

3.2 แหล่งน้ำ แสดงแหล่งน้ำธรรมชาติและแหล่งน้ำที่สร้างขึ้นสามารถใช้งานได้

ชื่อหมู่บ้าน	แหล่งน้ำธรรมชาติ		แหล่งน้ำที่สร้างขึ้น			
	ลำน้ำ,ลำห้วย (สาย)	บึง,หนอง (แห่ง)	ฝาย (แห่ง)	บ่อน้ำดิน (แห่ง)	บ่อน้ำบาดาล (แห่ง)	บ่อน้ำอื่น ๆ (แห่ง)
1. บ้านกู่ทอง	1	1	1	6	3	-
2. บ้านเมืองเพ็ง	1	-	-	4	2	-
3. บ้านขามเปี้ย	1	-	-	3	1	-
4. บ้านขามเปี้ย	1	1	1	4	1	-
5. บ้านหนองบุญชู	1	1	1	2	1	-
6. บ้านหนองขาด	-	-	-	2	1	-
7. บ้านหนองมันปลา	-	-	1	2	1	-
8. บ้านบัวบาน	-	-	-	3	2	-
9. บ้านโจด	1	-	-	4	1	-
10. บ้านหนองมันปลาน้อย	1	-	-	2	1	-
11. บ้านโจดน้อย	1	-	-	3	4	-
12. บ้านขามเปี้ย	1	-	-	2	2	-
13. บ้านโจดใต้	1	-	-	3	7	-
14. บ้านใหม่บัวบาน	-	-	-	3	8	-
15. บ้านเมืองเพ็ง	1	1	-	4	1	-
16. บ้านกู่ทอง	-	-	-	3	3	-
17. บ้านหนองบุญชู	-	1	1	2	5	-
18. บ้านหนองมันปลาพัฒนา	-	-	-	3	1	-
19. บ้านขามเจริญ	-	-	-	3	2	-
รวม	11	5	5	58	47	

3.3 ที่ดิน

ลักษณะการใช้ที่ดินประเภทต่าง ๆ ในเขตพื้นที่องค์การบริหารส่วนตำบลกู่ทอง โดยประมาณ 36,359 ไร่ มีรายละเอียดดังนี้

1. พื้นที่พักอาศัย	2,767	ไร่
2. ที่ตั้งหน่วยงานของรัฐ	259	ไร่
3. พื้นที่เกษตรกรรม	21,351	ไร่
4. พื้นที่เขตชลประทาน	10,014	ไร่
5. อื่นๆ	1,968	ไร่

* ข้อมูลตรวจสอบได้จากแผนที่ภาษีตำบลกู่ทอง

4. ด้านเศรษฐกิจ

4.1 การเกษตร

ประชากรในเขตองค์การบริหารส่วนตำบลทุ่งหลวงส่วนใหญ่มีฐานะปานกลาง มีรายได้เฉลี่ยต่อหัว 50,000 บาท/ปี รายได้ส่วนใหญ่ขึ้นอยู่กับภาคเกษตรมากที่สุด คือประมาณร้อยละ 80 เช่น ทำนา ปลูกพืชไร่ พืชสวน เป็นต้น

- การทำนา ได้แก่ การปลูกข้าว ซึ่งเป็นพืชเศรษฐกิจหลักและปลูกข้าวเป็นจำนวนมาก มีจำนวนครัวเรือนที่ปลูกข้าว 2,419 ครัวเรือน พื้นที่ทำนาประมาณ 19,142 ไร่ มีการปลูกไว้รับประทานและขายเป็นส่วนใหญ่

- การปลูกพืชไร่ ได้แก่ อ้อย ข้าวโพด มันสำปะหลัง เป็นการปลูกเพื่อขาย

- การปลูกพืชสวน ได้แก่ พริก ถั่วฝักยาว มะเขือ คื่นห่าน หอมแบ่ง ผักชี ผักบุ้งจีน ผักกาดหอม และอื่น ๆ ซึ่งปลูกไว้รับประทานในครัวเรือนและแบ่งขายเป็นบางส่วน

- การปลูกพืชไม้ดอกไม้ประดับ เช่น ดอกมะลิ ดาวเรือง สร้อยทอง

- การปลูกพืชไม้ยืนต้น ไม้ผล และสวนป่า ได้แก่ มะม่วง มะขาม กัลยัมย์ มะพร้าว ฝรั่ง เป็นต้น เป็นการปลูกไว้รับประทานในครัวเรือนและขายเป็นบางส่วน

4.2 การปศุสัตว์

จำนวนครัวเรือนผู้เลี้ยงสัตว์ทั้งหมด 1,097 ครัวเรือน และแยกเป็นประเภทสัตว์ที่เลี้ยง ดังนี้ - ตารางแสดงครัวเรือนและประเภทของสัตว์ที่เลี้ยง

ลำดับที่	สัตว์ที่เลี้ยง	จำนวน (ตัว)	จำนวนครัวเรือน
1	โคเนื้อ	1,312	300
2	กระบือ	20	10
3	แพะ	150	4
4	สุกร	1,500	50
5	ไก่เนื้อ	12,000	8
6	ไก่พื้นเมือง	7,715	400
7	เป็ด	2,320	395
8	ปลา	120 (บ่อ)	98
9	จระเข้	800	3
10	กบ	5 (บ่อ)	5

4.3 การพาณิชย์กรรม และการบริการ

ประเภทและจำนวนสถานประกอบการด้านการพาณิชย์กรรม และการบริการ

1) สถานประกอบการด้านพาณิชย์กรรม

ก. สถานีบริการน้ำมัน	5	แห่ง
ข. ศูนย์การค้า/ห้างสรรพสินค้า	-	แห่ง
ค. ตลาดสด/ตลาดนัด	5	แห่ง
ง. ร้านค้าทั่วไป	71	แห่ง
จ. ร้านอินเทอร์เน็ต	10	แห่ง

2) สถานประกอบการด้านบริการ

ก. ธนาคาร	-	แห่ง
ข. ร้านเสริมสวย	9	แห่ง
ค. ร้านตัดเย็บเสื้อผ้า	10	แห่ง
ง. ร้านซ่อมจักรยานยนต์	9	แห่ง
จ. ร้านขายอาหาร	9	แห่ง
3) โรงงานอุตสาหกรรม	5	แห่ง
4) โรงเรียนขนาดเล็ก	19	แห่ง

* ข้อมูลตรวจสอบได้จากแผนที่ภาษีตำบลทุ่งทอง

5. ด้านสังคม

5.1 การศึกษา

โรงเรียนที่อยู่ในเขตองค์การบริหารส่วนตำบลทุ่งทอง ส่วนใหญ่เป็นโรงเรียนระดับประถมศึกษา จำนวน 8 แห่ง ได้แก่ โรงเรียนบ้านทุ่งทอง โรงเรียนบ้านเมืองเพ็ง โรงเรียนบ้านขามเปี้ย โรงเรียนบ้านโจดบัวบาน โรงเรียนบ้านหนองขาด โรงเรียนบ้านหนองมันปลา โรงเรียนบ้านหนองบุญชู โรงเรียนจันทนาศึกษา (สถานศึกษาเอกชน) มีศูนย์พัฒนาเด็กเล็ก จำนวน 5 แห่ง ได้แก่ ศูนย์พัฒนาเด็กเล็กบ้านขามเปี้ย ศูนย์พัฒนาเด็กเล็กบ้านหนองมันปลา ศูนย์พัฒนาเด็กเล็กบ้านหนองบุญชู ศูนย์พัฒนาเด็กเล็กบ้านโจด ศูนย์พัฒนาเด็กเล็กบ้านเมืองเพ็ง และโรงเรียนระดับมัธยมศึกษา จำนวน 1 แห่ง คือ โรงเรียนทุ่งทองพิทยาคม มีรายละเอียดจำนวนนักเรียนแต่ละโรงเรียน และคณะครูอาจารย์ ดังนี้-

ระดับประถมศึกษา

ชื่อสถานศึกษา	จำนวนครู อาจารย์ (รวมชายหญิง)	จำนวนนักเรียนแต่ละชั้นเรียนแต่ละโรงเรียน (รวมชายหญิง)							
		อ.1-2	ป.1	ป.2	ป.3	ป.4	ป.5	ป.6	รวม
โรงเรียนบ้านทุ่งทอง	6	12	4	5	2	5	4	10	42
โรงเรียนบ้านเมืองเพ็ง	5	4	3	2	3	3	7	5	27
โรงเรียนบ้านขามเปี้ย	17	31	20	38	18	17	24	28	176
โรงเรียนบ้านโจดบัวบาน	12	31	23	17	22	22	19	16	150
โรงเรียนบ้านหนองขาด	4	6	10	9	7	9	5	4	50
โรงเรียนบ้านหนองมันปลา	7	14	9	10	9	2	5	12	61
โรงเรียนบ้านหนองบุญชู	6	3	6	9	5	3	7	7	40
โรงเรียนจันทนาศึกษา	24	50	52	23	24	24	25	24	222
รวม	81	151	127	78	90	85	91	106	768

ระดับมัธยมศึกษา

ชื่อสถานศึกษา	จำนวนครูอาจารย์ พนักงานราชการ นักการภารโรง (รวมชายหญิง)	จำนวนนักเรียนแต่ละชั้นเรียน (รวมชายหญิง)						หมายเหตุ
		ม.1	ม.2	ม.3	ม.4	ม.5	ม.6	
โรงเรียนกุ່ทองพิทยาคม	19	23	41	31	20	13	9	136
รวม	19	23	41	31	20	13	9	136

ระดับก่อนวัยเรียน

ชื่อสถานศึกษา	จำนวนครู (คน)	จำนวนนักเรียน (คน)
1. ศูนย์พัฒนาเด็กเล็กชามเปีย	4	65
2. ศูนย์อบรมเด็กก่อนเกณฑ์วัดสระเกตุหนองมันปลา	4	26
3. ศูนย์อบรมเด็กก่อนเกณฑ์วัดโพธิ์หนองบุญชู	3	26
4. ศูนย์พัฒนาเด็กเล็ก อบต.กุ່ทอง บ้านโจด	5	63
4. ศูนย์พัฒนาเด็กเล็ก อบต.กุ່ทอง บ้านเมืองเพ็ง	2	30
รวม	17	210

5.2 ศาสนา

ประชาชนส่วนใหญ่นับถือศาสนาพุทธ ศาสนาอื่น ๆ ก็มีบ้างแต่จำนวนไม่มากนัก สำหรับความเชื่อถือประเพณีในสมัยก่อน ยังคงมีอยู่ และมีอิทธิพลทางจิตใจของประชาชนในพื้นที่ เช่น การแห่นางแมวขอฝน การแรกนาขวัญ การสวดวิญข้าว งานบุญมหาชาติ งานบุญบั้งไฟ งานบุญข้าวสารท งานบุญเดือนหก งานสร้างกุ่ งานวันเข้าพรรษา งานบุญออกพรรษา งานบุญกฐิน งานวันลอยกระทง เป็นต้น มีวัดในเขตองค์การบริหารส่วนตำบลกุ่ทอง จำนวน 12 แห่ง ดังนี้-

1. วัดป่ากุ่ทองธรรมวิเวก	อยู่บ้านกุ่ทอง	หมู่ที่ 1,16
2. วัดโพธิ์ชัย	อยู่บ้านโจด	หมู่ที่ 9,11,13
3. วัดสระเกตุหนองมันปลา	อยู่บ้านหนองมันปลา	หมู่ที่ 7,18
4. วัดสว่างวิจารณ์	อยู่บ้านชามเปีย	หมู่ที่ 4,12,19
5. วัดสว่างหนองขาด	อยู่บ้านหนองขาด	หมู่ที่ 6
6. วัดโพธิ์	อยู่บ้านหนองบุญชู	หมู่ที่ 5,17
7. วัดบูรพา	อยู่บ้านชามเปีย	หมู่ที่ 3
8. วัดเทพนิมิต	อยู่บ้านบัวบาน	หมู่ที่ 8,14
9. วัดป่าประกายสิทธิ์	อยู่หนองมันปลา	หมู่ที่ 10
10. วัดสว่างโพธิ์ชัย	อยู่บ้านเมืองเพ็ง	หมู่ที่ 2,15
11. วัดป่าอนุমান	อยู่บ้านบัวบาน	หมู่ที่ 14
12. วัดบ้านกุ่ทอง	อยู่บ้านกุ่ทอง	หมู่ที่ 16
13. วัดป่าปฐมนิญาจารย์โพธิญาณ	อยู่บ้านโจดน้อย	หมู่ที่ 11

- สำนักสงฆ์	1	แห่ง
- มัสยิด	-	แห่ง
- ศาลเจ้า	1	แห่ง
- โบสถ์คริสต์	-	แห่ง

5.3 วัฒนธรรม

ประเพณี วัฒนธรรมท้องถิ่นที่สำคัญ มีดังนี้-

1. ประเพณี ทำบุญตักบาตรวันขึ้นบ้านใหม่ ประมาณเดือน มกราคม ของทุกปี
2. ประเพณี งานบุญเดือนสาม (บุญข้าวคูณลาน,บุญข้าวจี) ประมาณเดือน กุมภาพันธ์
3. งานประเพณีสงกรานต์ ประมาณเดือน เมษายน ของทุกปี
4. งานประเพณีสงกรานต์ ประมาณเดือน พฤษภาคม ของทุกปี
5. ประเพณี งานแห่เทียนพรรษา ประมาณเดือน กรกฎาคม ของทุกปี
6. ประเพณี งานลอยกระทง ประมาณเดือน พฤศจิกายน
7. สิ่งยึดเหนี่ยว มีศาลหลักบ้าน ดอนปู่ตา และศาลพระภูมิ

5.4 สาธารณสุข

โรงพยาบาลและสถานอนามัยที่อยู่ในเขตองค์การบริหารส่วนตำบลกู่ทอง มี 2 แห่ง ได้แก่ โรงพยาบาลส่งเสริมสุขภาพตำบล ขามเปี้ย และโรงพยาบาลส่งเสริมสุขภาพตำบล หนองบุญชู มีรายละเอียดดังนี้

ชื่อโรงพยาบาล	จำนวนเจ้าหน้าที่		จำนวนพยาบาล		คนไข้ที่เข้ารับการรักษาเฉลี่ยคนต่อปี	หมายเหตุ
	ชาย	หญิง	ชาย	หญิง		
โรงพยาบาลส่งเสริมสุขภาพตำบล ขามเปี้ย	2	7	-	2	11,300 คน/ปี	
สถานอนามัยบ้านหนองบุญชู	1	4	-	-	4,250 คน/ปี	
รวม	3	11	-	2	15,550 คน/ปี	

5.5 ความปลอดภัยในชีวิตและทรัพย์สิน

ตำบลกู่ทองมีสถานีตำรวจจำนวน 1 แห่ง คือ สถานีตำรวจภูธรตำบลกู่ทอง ตั้งอยู่ที่บ้านโจด หมู่ 9 มีรายละเอียดดังนี้

ชื่อสถานีตำรวจ	จำนวนข้าราชการตำรวจ (คน)		คดีที่เกิดขึ้นในเขตตำบลกู่ทองเฉลี่ยต่อปี	หมายเหตุ
	สัญญาบัตร	ประทวน		
สถานีตำรวจภูธรตำบลกู่ทอง	25	36	60%	
รวม	25	36	60%	

6. การเมือง - การบริหาร

6.1 การเลือกตั้งสมาชิกสภาองค์การบริหารส่วนตำบล การเลือกตั้งสมาชิกสภาองค์การบริหารส่วนตำบลกู่ทอง ครั้งสุดท้าย เมื่อวันที่ 20 ตุลาคม 2556 มีจำนวนผู้มีสิทธิเลือกตั้งทั้งสิ้น 7,698 คน มีผู้มาใช้สิทธิเลือกตั้งทั้งสิ้น 7,600 คน คิดเป็นร้อยละ 98.09 ของผู้มีสิทธิเลือกตั้งทั้งหมด มีสมาชิกองค์การบริหารส่วนตำบล จำนวน 38 คน ดังนี้

ลำดับ	ชื่อ - สกุล	ตำแหน่ง	เลือกตั้งเมื่อ	ครบวาระเมื่อ
1	นายเดชา ดวงสาพล	เลขาธิการสภาอบต.	20 ต.ค. 2556	19 ต.ค. 60
2	นายสมยศ ศรีกันหา	สมาชิกสภา อบต. หมู่ 1	20 ต.ค. 2556	19 ต.ค. 60
3	นายโชคชัย บุตรโพธิ์	สมาชิกสภา อบต. หมู่ 2	20 ต.ค. 2556	19 ต.ค. 60
4	นายจตุพร กองสมบัติ	สมาชิกสภา อบต. หมู่ 2	20 ต.ค. 2556	(ลาออก)
5	นายเจริญชัย โคตรศรีวงษ์	สมาชิกสภา อบต. หมู่ 3	20 ต.ค. 2556	19 ต.ค. 60
6	นายกฤตศักดิ์ เหล่าจันอัน	สมาชิกสภา อบต. หมู่ 3	20 ต.ค. 2556	19 ต.ค. 60
7	นายถนอม วัฒนยา	สมาชิกสภา อบต. หมู่ 4	20 ต.ค. 2556	19 ต.ค. 60
8	นายอุดม โรจนาศรี	ประธานสภา อบต. หมู่ 4	20 ต.ค. 2556	19 ต.ค. 60
9	นายสันติ ศรีคุณแสน	สมาชิกสภา อบต. หมู่ 5	20 ต.ค. 2556	19 ต.ค. 60
10	นายทองม้วน สารแสน	สมาชิกสภา อบต. หมู่ 5	20 ต.ค. 2556	19 ต.ค. 60
11	นายไพศาล ภูทองเงิน	สมาชิกสภา อบต. หมู่ 6	20 ต.ค. 2556	19 ต.ค. 60
12	นายสมพงษ์ ดอนทะนาม	สมาชิกสภา อบต. หมู่ 6	20 ต.ค. 2556	19 ต.ค. 60
13	นายบุญมี สมพร	สมาชิกสภา อบต. หมู่ 7	20 ต.ค. 2556	19 ต.ค. 60
14	นางสมยศ เนื่องขมภู	สมาชิกสภา อบต. หมู่ 7	20 ต.ค. 2556	19 ต.ค. 60
15	นายวิสิทธิ์ โคตรศรีวงษ์	สมาชิกสภา อบต. หมู่ 8	20 ต.ค. 2556	19 ต.ค. 60
16	นายสมจิต เหล่าจันอัน	สมาชิกสภา อบต. หมู่ 8	20 ต.ค. 2556	19 ต.ค. 60
17	นายทรงศักดิ์ กลิ่นพยอม	ประธานสภา อบต.	20 ต.ค. 2556	19 ต.ค. 60
18	นายศิลปชัย จันทร์วราสารรงค์	สมาชิกสภา อบต. หมู่ 9	20 ต.ค. 2556	19 ต.ค. 60
19	นายสทไส ศรีไชยตุ่ง	สมาชิกสภา อบต. หมู่ 10	20 ต.ค. 2556	19 ต.ค. 60
20	นางสมบัติ เศษไม้	สมาชิกสภา อบต. หมู่ 10	20 ต.ค. 2556	19 ต.ค. 60
21	นายสุรพล เหล่าโสภากา	สมาชิกสภา อบต. หมู่ 11	20 ต.ค. 2556	19 ต.ค. 60
22	นายสุพจน์ ต้นสันนธ์	สมาชิกสภา อบต. หมู่ 11	20 ต.ค. 2556	ลาออก
23	นางสาวพนมรักษ์ โทวิชา	สมาชิกสภา อบต. หมู่ 12	20 ต.ค. 2556	ลาออก
24	นายสุจิตร์ กองสมบัติ	สมาชิกสภา อบต. หมู่ 12	20 ต.ค. 2556	19 ต.ค. 60
25	นายสังเวส ต้นสันนธ์	สมาชิกสภา อบต. หมู่ 13	20 ต.ค. 2556	19 ต.ค. 60
26	นายผจญ หนาชูย	สมาชิกสภา อบต. หมู่ 13	20 ต.ค. 2556	19 ต.ค. 60
27	นายวิเชียร สุริเวช	สมาชิกสภา อบต. หมู่ 14	20 ต.ค. 2556	19 ต.ค. 60
28	นายประมุท นาสวัสดิ์	สมาชิกสภา อบต. หมู่ 14	20 ต.ค. 2556	19 ต.ค. 60
29	นางอุบล เอกไชย	สมาชิกสภา อบต. หมู่ 15	20 ต.ค. 2556	19 ต.ค. 60
30	นายโกวิท ภาหสินธ์	สมาชิกสภา อบต. หมู่ 15	20 ต.ค. 2556	19 ต.ค. 60
31	นายสมศรี วิชัยวงษ์	สมาชิกสภา อบต. หมู่ 16	20 ต.ค. 2556	19 ต.ค. 60
32	นางชุมพร อุปชาบาล	สมาชิกสภา อบต. หมู่ 16	20 ต.ค. 2556	19 ต.ค. 60
33	นายมนัส แสงแก้ว	สมาชิกสภา อบต. หมู่ 17	20 ต.ค. 2556	19 ต.ค. 60
34	นายวิชัย เสนีพัลย์	สมาชิกสภา อบต. หมู่ 17	20 ต.ค. 2556	19 ต.ค. 60
35	นายนิยม สิปาทัง	สมาชิกสภา อบต. หมู่ 18	20 ต.ค. 2556	19 ต.ค. 60
36	นายคำไพ เนื่องขมภู	สมาชิกสภา อบต. หมู่ 18	20 ต.ค. 2556	19 ต.ค. 60
37	นายปรีดา ไชยพิเดช	สมาชิกสภา อบต. หมู่ 19	20 ต.ค. 2556	19 ต.ค. 60
38	นางสมชาย พรหมคำน้อย	สมาชิกสภา อบต. หมู่ 19	20 ต.ค. 2556	19 ต.ค. 60

6.2 โครงสร้างองค์การบริหารส่วนตำบล

องค์การบริหารส่วนตำบลคูทอง ประกอบไปด้วย สมาชิกสภาองค์การบริหารส่วนตำบล และนายกองค์การบริหารส่วนตำบล สภาองค์การบริหารส่วนตำบล ประกอบด้วยสมาชิกสภาองค์การบริหารส่วนตำบล จำนวนหมู่บ้านละ 2 คน ซึ่งเลือกตั้งโดยราษฎรผู้มีสิทธิเลือกตั้งในแต่ละหมู่บ้านในเขตองค์การบริหารส่วนตำบล ตามพระราชบัญญัติสภาตำบลและองค์การบริหารส่วนตำบล (ฉบับที่ 5) พ.ศ. 2546

สภาองค์การบริหารส่วนตำบล มีอำนาจหน้าที่ ดังนี้.-

1. ให้ความเห็นชอบของแผนพัฒนาองค์การบริหารส่วนตำบล เพื่อเป็นแนวทางในการบริหารกิจการขององค์การบริหารส่วนตำบล
2. พิจารณาและให้ความเห็นชอบร่างข้อบัญญัติองค์การบริหารส่วนตำบล ร่างข้อบัญญัติงบประมาณรายจ่ายประจำปี และร่างข้อบัญญัติงบประมาณรายจ่ายเพิ่มเติม
3. ควบคุมการปฏิบัติงานของนายกองค์การบริหารส่วนตำบล ให้เป็นไปตามกฎหมาย นโยบาย แผนพัฒนาองค์การบริหารส่วนตำบล ข้อบัญญัติ ระเบียบ และข้อบังคับของทางราชการ

นายกองค์การบริหารส่วนตำบล มีอำนาจหน้าที่ ดังนี้.-

1. กำหนดนโยบายโดยไม่ขัดต่อกฎหมาย และรับผิดชอบในการบริหารงานราชการขององค์การบริหารส่วนตำบลให้เป็นไปตามกฎหมาย นโยบาย แผนพัฒนาองค์การบริหารส่วนตำบล ข้อบัญญัติ ระเบียบ และข้อบังคับของทางราชการ
2. สั่ง อนุญาต และอนุมัติเกี่ยวกับราชการขององค์การบริหารส่วนตำบล
3. แต่งตั้งและถอดถอนรองนายกองค์การบริหารส่วนตำบล และเลขาธิการนายกองค์การบริหารส่วนตำบล
4. วางระเบียบเพื่อให้งานขององค์การบริหารส่วนตำบลเป็นไปด้วยความเรียบร้อย
5. รักษาการให้เป็นไปตามข้อบัญญัติองค์การบริหารส่วนตำบล
6. ปฏิบัติหน้าที่อื่นตามที่บัญญัติไว้ในพระราชบัญญัตินี้และกฎหมายอื่น

ปลัดองค์การบริหารส่วนตำบล มีหนึ่งคนเป็นผู้บังคับบัญชาพนักงานส่วนตำบลและลูกจ้างองค์การบริหารส่วนตำบลรองจากนายกองค์การบริหารส่วนตำบลและรับผิดชอบควบคุมดูแลราชการประจำขององค์การบริหารส่วนตำบลให้เป็นไปตามนโยบายและมีอำนาจหน้าที่ตามที่กฎหมายกำหนดหรือตามที่นายกองค์การบริหารส่วนตำบลมอบหมาย

โครงสร้างองค์การบริหารส่วนตำบลสามารถแสดงได้ ดังนี้

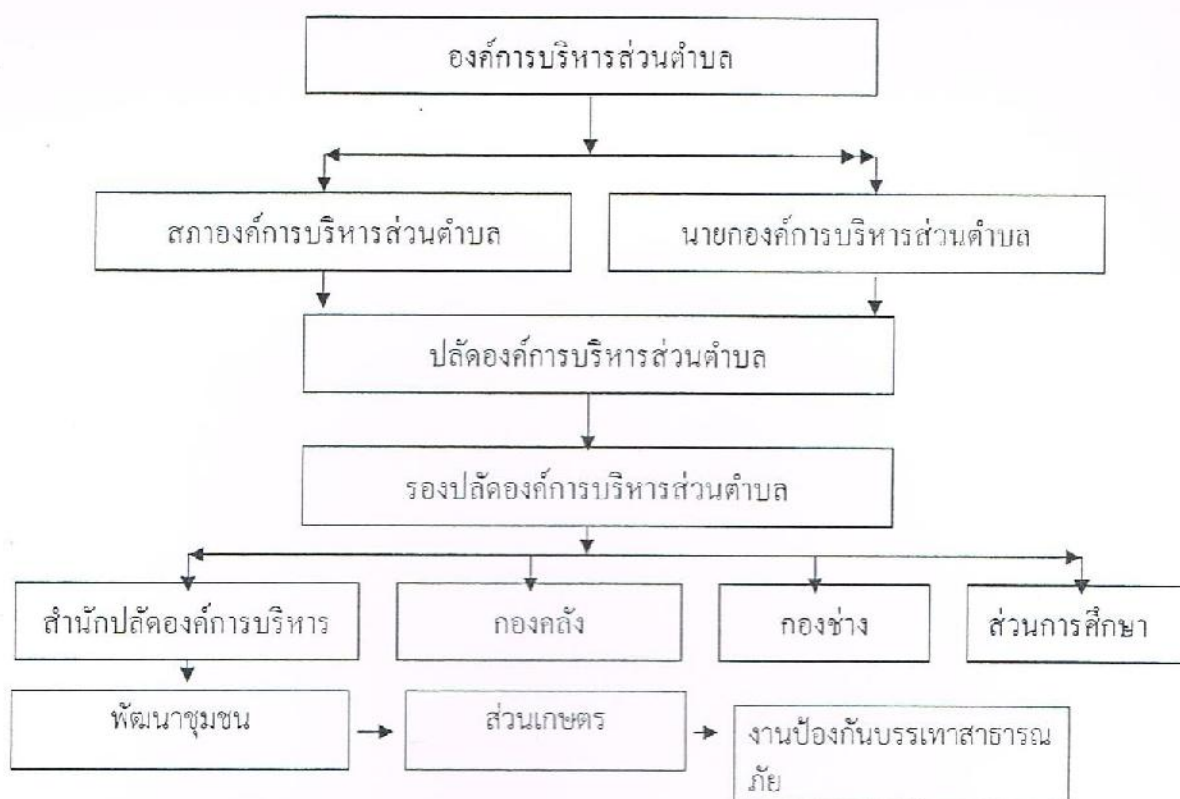

อำนาจหน้าที่ของสำนักปลัดองค์การบริหารส่วนตำบล ได้แก่

ทำหน้าที่เกี่ยวกับงานบริหารทั่วไป งานสารบรรณ งานบริหารงานบุคคล งานเลือกตั้ง และทะเบียนข้อมูล งานตรวจสอบภายใน งานนโยบายและแผน งานวิชาการ งานข้อมูลและประชาสัมพันธ์ งานงบประมาณ งานกฎหมายและคดี งานร้องเรียนร้องทุกข์และอุทธรณ์ งานข้อบัญญัติและระเบียบ และงานอื่น ๆ ที่เกี่ยวข้องหรือได้รับมอบหมาย

อำนาจหน้าที่ของกองคลัง ได้แก่

ทำหน้าที่เกี่ยวกับงานการเงิน งานรับเงินเบิกจ่ายเงิน งานจัดทำฎีกาจ่ายเงิน งานเก็บรักษาเงิน งานการบัญชี งานทะเบียนควบคุมเบิกจ่าย งานงบการเงินและงบทดลอง งานแสดงฐานะทางการเงิน งานภาษีอากร ค่าธรรมเนียมและค่าเช่า งานพัฒนารายได้ งานควบคุมกิจการค้าและค่าปรับ งานทะเบียนควบคุมและเร่งรัดรายได้ งานทะเบียนทรัพย์สินและแผนที่ภาษี งานพัสดุ งานทะเบียนเบิกจ่ายวัสดุครุภัณฑ์ และงานอื่น ๆ ที่เกี่ยวข้องหรือได้รับมอบหมาย

อำนาจหน้าที่ของกองช่าง ได้แก่

ทำหน้าที่เกี่ยวกับงานก่อสร้างและบูรณะถนน งานก่อสร้างสะพาน เขื่อนทดน้ำ งานข้อมูลก่อสร้าง งานออกแบบและควบคุมอาคาร งานประเมินราคา งานควบคุมการก่อสร้างอาคาร งานออกแบบและบริหารข้อมูล งานประสานสาธารณูปโภค งานประสานกิจการประปา งานไฟฟ้าสาธารณะ งานระบายน้ำ และงานอื่น ๆ ที่เกี่ยวข้องหรือได้รับมอบหมาย

อำนาจหน้าที่ของส่วนการศึกษา ได้แก่

มีหน้าที่รับผิดชอบเกี่ยวข้องกับการจัดการศึกษา ในความรับผิดชอบขององค์กรปกครองส่วนท้องถิ่น ในระดับก่อนปฐมวัยและปฐมวัยเพื่อเตรียมความพร้อมเพื่อเข้ารับการศึกษาระดับพื้นฐานตาม พรบ. การศึกษาแห่งชาติ การควบคุมระบบงานสถิติด้านการศึกษา การวางแผนทางด้านการศึกษา การประเมินความพร้อมในการจัดการศึกษา การเปรียบเทียบการจัดการศึกษา

สรุปวิเคราะห์และมาตรฐานทางการศึกษา ส่งเสริมและสนับสนุนการจัดการศึกษาทั่วไปทั้งในและนอกระบบ การส่งเสริมพัฒนาคุณภาพชีวิตของเด็กและเยาวชน การดำเนินงานด้านการส่งเสริมสนับสนุนและอนุรักษ์ศิลปะ ประเพณี วัฒนธรรมและภูมิปัญญาท้องถิ่น ตลอดจนงานอื่นที่เกี่ยวข้อง

อำนาจหน้าที่ของส่วนพัฒนาชุมชน ได้แก่

มีอำนาจหน้าที่เกี่ยวกับการปฏิบัติงานด้านสวัสดิการสังคม การสังคมสงเคราะห์ การส่งเสริมสวัสดิการเด็กและเยาวชน การพัฒนาชุมชนการจัดระเบียบชุมชน การส่งเสริมกีฬา การจัดให้มีและสนับสนุนศูนย์เยาวชน งานส่งเสริมงานประเพณีท้องถิ่น กิจกรรมทางศาสนา สวนสาธารณะ การให้คำปรึกษาแนะนำหรือตรวจสอบเกี่ยวกับสวัสดิการสังคม และปฏิบัติหน้าที่อื่นที่เกี่ยวข้อง

อำนาจหน้าที่ของส่วนเกษตร ได้แก่

มีหน้าที่เกี่ยวกับการศึกษา วิเคราะห์และวิจัยถึงปัญหาทางการเกษตร กำหนดนโยบายวางแผนการดำเนินงานวิชาการเกษตร ตามการวัดและประเมินผลการดำเนินงานการเกษตร กำหนดระบบและวิธีการด้านนิเทศ ควบคุมติดตามประเมินผลด้านการเกษตร จัดสอนและอบรมด้านวิชาการเกษตร จัดประชุม ดำเนินการเผยแพร่กิจการการเกษตร ให้คำปรึกษา ข้อเสนอแนะและแนววิชาการเกษตร และปฏิบัติหน้าที่อื่นที่เกี่ยวข้อง

อำนาจหน้าที่ของงานป้องกันบรรเทาสาธารณภัย ได้แก่

ปฏิบัติงานเกี่ยวกับการป้องกันและบรรเทาสาธารณภัย ภัยธรรมชาติป้องกันมิให้เกิดไฟไหม้ ระเบิดอัคคีภัยที่เกิดขึ้นโดยเร็วมิให้ลุกลามออกไป ลดอันตรายและความเสียหายที่เกิดเพลิงไหม้ รักษาและบำรุงขวัญ ตลอดจนทรัพย์สินของประชาชนเป็นส่วนใหญ่ ป้องกันและบรรเทาสาธารณภัย จากอุทกภัย วาตภัยและอพยพผู้ประสบภัยและทรัพย์สิน ช่วยเหลือสงเคราะห์ผู้ประสบภัย การฟื้นฟูบูรณะสิ่งชำรุดเสียหายให้คืนสภาพเดิม ตามแบบที่เทศบาล/อบต.ได้กำหนดไว้ เป็นต้น และปฏิบัติงานในหน้าที่อื่น ๆ ที่เกี่ยวข้องที่ได้รับมอบหมาย

6.3 การบริหารงานบุคคล

บุคลากรขององค์การบริหารส่วนตำบลทุ่งทอง แบ่งออกเป็น 3 กลุ่ม ดังนี้-

6.3.1 บุคลากรฝ่ายสภาองค์การบริหารส่วนตำบล ประกอบด้วย

1. ประธานสภาองค์การบริหารส่วนตำบล นายสังเวช ต้นสินนท์
2. รองประธานสภาองค์การบริหารส่วนตำบล นายโกวิท กาศสินธุ์
3. เลขานุการสภาองค์การบริหารส่วนตำบล นายวิสิทธิ์ โคตรศรีวงษ์
4. สมาชิกองค์การบริหารส่วนตำบล จำนวน 35 คน

6.3.2 บุคลากรฝ่ายบริหาร ประกอบด้วย

1. นายกองค์การบริหารส่วนตำบล
- นายปาน โคตรศรีวงษ์
2. รองนายกองค์การบริหารส่วนตำบล 2 คน ดังนี้-
 1. นายพิภพ กองผาพา
 2. นายนิพนธ์ โคตรศรีวงษ์
3. เลขานุการนายกองค์การบริหารส่วนตำบล 1 คน
 1. นายเสงี่ยม สิงห์อุตม

6.3.3 ฝ่ายประจำ ประกอบด้วย

1. ปลัดองค์การบริหารส่วนตำบล 1 คน
2. รองปลัดองค์การบริหารส่วนตำบล 1 คน

1. ตำแหน่งในส่วนสำนักปลัด มีดังนี้

-หัวหน้าสำนักปลัด	1	คน
-นิติกร	1	คน
-นักวิเคราะห์นโยบายและแผน	1	คน
-บุคลากร	-	คน
-ผู้ช่วยบุคลากร	1	คน (ลูกจ้างตามภารกิจ)
-เจ้าหน้าที่ธุรการ	1	คน
-เจ้าพนักงานป้องกันภัยฝ่ายพลเรือน	1	คน
-เจ้าหน้าที่บริหารงานทั่วไป	1	คน (ลูกจ้างประจำ)
-ผู้ช่วยเจ้าหน้าที่ธุรการ	1	คน (ลูกจ้างตามภารกิจ)
-นักการภารโรง	1	คน (ลูกจ้างพนักงานทั่วไป)
-พนักงานจ้างทั่วไป	2	คน (คนงานทั่วไป)
-พนักงานขับรถยนต์	1	คน (ลูกจ้างตามภารกิจ)
-ผู้ช่วยเจ้าหน้าที่ป้องกันภัยฝ่ายพลเรือน	1	คน (ลูกจ้างตามภารกิจ)
-พนักงานขับรถน้ำเอนกประสงค์	1	คน (ลูกจ้างตามภารกิจ)
-ผู้ช่วยนักวิชาการประชาสัมพันธ์	1	คน (ลูกจ้างตามภารกิจ)

2. ตำแหน่งในส่วนการคลัง มีดังนี้.-

-ผู้อำนวยการกองคลัง	1	คน
-นักวิชาการการเงินและบัญชี	1	คน
-เจ้าหน้าที่การเงินและบัญชี	1	คน (ลูกจ้างประจำ)
-เจ้าหน้าที่จัดเก็บรายได้	1	คน
-เจ้าหน้าที่พัสดุ	1	คน
-ผู้ช่วยเจ้าหน้าที่พัสดุ	1	คน (ลูกจ้างตามภารกิจ)
-ผู้ช่วยเจ้าหน้าที่การเงินและบัญชี	1	คน (ลูกจ้างตามภารกิจ)
-ผู้ช่วยเจ้าหน้าที่จัดเก็บรายได้	1	คน (ลูกจ้างตามภารกิจ)

3. ตำแหน่งในกองช่าง มีดังนี้.-

-ผู้อำนวยการกองช่าง	1	คน
-นายช่างโยธา	1	คน
-ผู้ช่วยช่างโยธา	1	คน (ลูกจ้างตามภารกิจ)
-ผู้ช่วยช่างไฟฟ้า	1	คน (ลูกจ้างตามภารกิจ)
-พนักงานขับรถขยะ	3	คน (พนักงานจ้างทั่วไป)
-พนักงานประจำรถขยะ	8	คน (พนักงานจ้างทั่วไป)
-ผู้ช่วยช่างเขียนแบบ	1	คน (ลูกจ้างตามภารกิจ)
-ผู้ช่วยช่างเขียนแบบ	1	คน (ลูกจ้างตามภารกิจ)
-ผู้ช่วยเจ้าพนักงานธุรการ	1	คน (ลูกจ้างตามภารกิจ)

4. ตำแหน่งในส่วนการศึกษา

-นักบริหารการศึกษา	1	คน
-พนักงานจ้าง (ครูผู้ดูแลเด็ก)	8	คน (ลูกจ้างตามภารกิจ)
-ผู้ช่วยนักวิชาการศึกษา	1	คน (ลูกจ้างตามภารกิจ)
-ครูผู้ช่วย ตำแหน่ง ครูผู้ดูแลเด็ก	5	คน

-ครู คส.1 ตำแหน่ง ครูผู้ดูแลเด็ก	3	คน
-ผู้ช่วยเจ้าพนักงานพัสดุ	1	คน (ลูกจ้างตามภารกิจ)
5. ตำแหน่งในส่วนเกษตร		
-นักวิชาการเกษตร	1	คน
-ผู้ช่วยนักวิชาการเกษตร	1	คน (ลูกจ้างตามภารกิจ)
6. ตำแหน่งในส่วนพัฒนาชุมชน		
-นักพัฒนาชุมชน	1	คน
ระดับการศึกษาของบุคลากร (สมาชิก อบต. พนักงานส่วนตำบล และลูกจ้าง)		
-ประถมศึกษา	14	คน
-มัธยมศึกษาและอาชีวศึกษา	48	คน
-ปริญญาตรี	27	คน
-สูงกว่าปริญญาตรี	6	คน

6.4 งบประมาณขององค์การบริหารส่วนตำบล

งบประมาณขององค์การบริหารส่วนตำบล ประกอบไปด้วยงบประมาณรายจ่ายประจำปี หรืองบประมาณรายจ่ายเพิ่มเติม ให้จัดทำเป็นข้อบัญญัติองค์การบริหารส่วนตำบล และจะเสนอแต่โดย นายกองค์การบริหารส่วนตำบลหรือคณะผู้บริหาร ตามระเบียบและวิธีการที่กระทรวงมหาดไทย กำหนด

องค์การบริหารส่วนตำบล อาจมีรายได้ ดังต่อไปนี้.-

1. รายได้จากทรัพย์สินขององค์การบริหารส่วนตำบล
2. รายได้จากสาธารณูปโภคขององค์การบริหารส่วนตำบล
3. รายได้จากกิจการเกี่ยวกับพาณิชย์ขององค์การบริหารส่วนตำบล
4. ค่าธรรมเนียม ใบอนุญาต และค่าปรับ ตามที่กฎหมายกำหนด
5. เงินและทรัพย์สินอื่นที่มีผู้อุทิศให้
6. เงินรายได้อื่นตามที่รัฐบาลหรือหน่วยงานอื่นจัดสรรให้
7. เงินอุดหนุนจากรัฐบาล
8. รายได้อื่นตามที่จะมีกฎหมายกำหนดให้เป็นขององค์การบริหารส่วนตำบล

องค์การบริหารส่วนตำบล อาจมีรายจ่าย ดังต่อไปนี้.-

1. เงินเดือน
2. ค่าจ้าง
3. เงินค่าตอบแทนอื่น ๆ
4. ค่าใช้สอย
5. ค่าวัสดุ
6. ค่าครุภัณฑ์
7. ค่าที่ดิน และสิ่งก่อสร้าง และทรัพย์สินอื่น ๆ
8. ค่าสาธารณูปโภค
9. เงินอุดหนุนหน่วยงานอื่น
10. รายจ่ายอื่นตามข้อผูกพัน หรือตามที่มีกฎหมายหรือระเบียบกระทรวงมหาดไทย กำหนดไว้

รายได้ขององค์การบริหารส่วนตำบล ประจำปี 2559 ซึ่งองค์การบริหารส่วนตำบลจัดเก็บเอง และส่วนราชการอื่น จัดเก็บให้ และเงินอุดหนุนจากรัฐบาลที่อุดหนุนให้ ดังนี้.-

1. องค์การบริหารส่วนตำบล จัดเก็บเอง จำนวน	1,115,649.33	บาท	แยกได้ดังนี้.-
1.1 ภาษีบำรุงท้องที่	จำนวนเงินที่จัดเก็บได้	61,685.46	บาท
1.2 ภาษีโรงเรือนและที่ดิน	จำนวนเงินที่จัดเก็บได้	178,389.17	บาท
1.3 ภาษีป้าย	จำนวนเงินที่จัดเก็บได้	126,245.00	บาท
1.4 อากรฆ่าสัตว์และผลประโยชน์อันเกิดจากการฆ่าสัตว์	จำนวนเงินที่จัดเก็บได้	-	บาท
1.5 ค่าธรรมเนียมโรงฆ่าสัตว์	จำนวนเงินที่จัดเก็บได้	-	บาท
1.6 ค่าธรรมเนียมเกี่ยวกับใบอนุญาตการขายสุรา	จำนวนเงินที่จัดเก็บได้	3,026.40	บาท
1.7 ค่าธรรมเนียมกำจัดขยะมูลฝอยและสิ่งปฏิกูล	จำนวนเงินที่จัดเก็บได้	142,340.00	บาท
1.8 ค่าใบอนุญาตเก็บขนอุจจาระหรือสิ่งปฏิกูล	จำนวนเงินที่จัดเก็บได้	10,000.00	บาท
1.9 ค่าใบอนุญาตสำหรับกิจการที่เป็นอันตราย	จำนวนเงินที่จัดเก็บได้	11,000.00	บาท
1.10 ค่าใบอนุญาตเจาะน้ำบาดาล	จำนวนเงินที่จัดเก็บได้	-	บาท
1.11 ค่าใบอนุญาตจดทะเบียนพาณิชย์	จำนวนเงินที่จัดเก็บได้	2,630.00	บาท
1.12 ค่าใบอนุญาตตั้งโรงงานค้าสิ่งประดิษฐ์	จำนวนเงินที่จัดเก็บได้	-	บาท
1.13 ค่าใบอนุญาตด้านป่าไม้		-	บาท
1.14 ค่าปรับผู้กระทำผิดกฎหมายจราจรทางบก	จำนวนเงินที่จัดเก็บได้	101,850.00	บาท
1.15 ค่าปรับผิดสัญญา	จำนวนเงินที่จัดเก็บได้	197,171.00	บาท
1.16 ดอกเบี้ยเงินฝากธนาคาร	จำนวนเงินที่จัดเก็บได้	138,494.11	บาท
1.17 รายได้จากสาธารณูปโภค	จำนวนเงินที่จัดเก็บได้	-	บาท
1.18 ค่าขายแบบแปลน	จำนวนเงินที่จัดเก็บได้	9,100.00	บาท
1.19 ค่ารับรองสำเนาและถ่ายเอกสาร	จำนวนเงินที่จัดเก็บได้	-	บาท
1.20 เงินที่มีผู้อุทิศให้	จำนวนเงินที่จัดเก็บได้	1,300.00	บาท
1.21 รายได้เบ็ดเตล็ดอื่นๆ	จำนวนเงินที่จัดเก็บได้	203,966.92	บาท
1.22 รายได้จากทุนอื่นๆ		-	บาท
2. ส่วนราชการต่าง ๆ จัดเก็บให้	จำนวน	20,706,646.51	บาท แยกได้ดังนี้.-
2.1 ภาษีมูลค่าเพิ่มธุรกิจเฉพาะ	จำนวนเงินที่จัดเก็บได้	-	บาท
2.2 ภาษีสุรา	จำนวนเงินที่จัดเก็บได้	2,097,163.23	บาท
2.3 ภาษีสรรพสามิต	จำนวนเงินที่จัดเก็บได้	4,511,015.50	บาท
2.4 ภาษีและค่าธรรมเนียมรถยนต์และล้อเลื่อน	จำนวนเงินที่จัดเก็บได้	420,454.09	บาท
2.5 ภาษีภาคหลวงปิโตรเลียม	จำนวนเงินที่จัดเก็บได้	71,576.60	บาท
2.6 ภาษีภาคหลวงแร่	จำนวนเงินที่จัดเก็บได้	62,426.35	บาท
2.7 ค่าธรรมเนียมจดทะเบียนสิทธิและนิติกรรมที่ดิน	จำนวนเงินที่จัดเก็บได้	2,027,115.00	บาท
2.8 ภาษีมูลค่าเพิ่ม ตาม พรบ. กำหนดแผน ฯ		8,543,472.57	บาท
2.9 ภาษีมูลค่าเพิ่ม ตาม พรบ. จัดสรรรายได้ ฯ 1 ใน 9		3,799,831.38	บาท
3. เงินอุดหนุนจากรัฐบาล	จำนวน	14,147,802	บาท ดังนี้
3.1 เงินอุดหนุนทั่วไป		12,573,344.00	บาท
3.2 เงินอุดหนุนเฉพาะกิจ		19,107,312.27	บาท

ประมาณการรายจ่ายขององค์การบริหารส่วนตำบลทุ่งทอง 3 ปี ย้อนหลัง ดังนี้

งบประมาณรายจ่าย	ปีงบประมาณ 2559	ปีงบประมาณ ปี 2560	ปีงบประมาณ 2561
1. รายจ่ายงบกลาง	1,500,320.00	1,300,320.00	17,490,000.00
2. หมวดเงินเดือนและค่าจ้างประจำ	8,650,000.00	7,650,000.00	8,650,000.00
3. หมวดค่าจ้างชั่วคราว	3,550,000.00	2,750,000.00	3,550,000.00
4. หมวดค่าตอบแทนใช้สอยและวัสดุ	8,703,130.00	8,703,130.00	8,703,130.00
5. หมวดค่าสาธารณูปโภค	1,500,320.00	1,500,320.00	1,500,320.00
6. หมวดเงินอุดหนุน	350,000.00	350,000.00	350,000.00
7. หมวดค่าครุภัณฑ์ที่ดินและสิ่งก่อสร้าง	8,500,000.00	7,500,000.00	8,500,000.00
7.1 รายจ่ายอื่นๆ	200,000.00	200,000.00	200,000.00
8. ด้านบริหารทั่วไป(00100)			
8.1 แผนงานบริหารงานทั่วไป(00100)	10,804,840.00	8,804,840.00	10,804,840.00
8.2 การรักษาความสงบภายใน(00120)	300,000.00	200,000.00	300,000.00
9. ด้านบริการชุมชนและสังคม(00200)			
9.1 แผนงานการศึกษา(00210)	8,159,416.00	7,159,416.00	8,159,416.00
9.2 แผนงานสาธารณสุข(00220)	420,000	420,000	420,000
9.3 แผนงานสังคมสงเคราะห์(00230)	755,000.00	755,000.00	755,000.00
9.4 แผนงานเคหะและชุมชน(00240)	10,978,600.00	10,978,600.00	10,978,600.00
9.5 แผนงานสร้างความเข้มแข็งของชุมชน(00250)	500,000.00	300,000.00	500,000.00
9.6 แผนงานการศาสนาวัฒนธรรมและนันทนาการ(00260)	450,000.00	450,000.00	450,000.00
10. ด้านการเศรษฐกิจ(00300)			
10.1 แผนงานอุตสาหกรรมและการโยธา(00310)	950,000.00	850,000.00	950,000.00
10.2 แผนงานการเกษตร(00320)	405,800.00	305,800.00	405,800.00
10.3 แผนงานการพาณิชย์(00330)	250,000.00	200,000.00	250,000.00
11. ด้านการดำเนินงานอื่นๆ (00410)			

6.5 เครื่องมืออุปกรณ์ต่าง ๆ

องค์การบริหารส่วนตำบลทุ่งทอง มีเครื่องมืออุปกรณ์ที่ใช้ในการบริหารกิจการงานขององค์การบริหารส่วนตำบล ประกอบด้วย

1. โต๊ะหมู่บูชา	จำนวน	2	ชุด	ใช้งานได้
2. เครื่องคิดเลข	จำนวน	11	เครื่อง	ใช้งานได้
3. เครื่องทำน้ำเย็น	จำนวน	3	เครื่อง	ใช้งานได้
4. พัดลมตั้งพื้น(บริจาค2ชื่อ1)	จำนวน	5	เครื่อง	ใช้งานได้
5. ตู้เก็บยา	จำนวน	1	หลัง	ใช้งานได้
6. เทป/วิทยุ	จำนวน	6	เครื่อง	ชำรุด

7. โทรศัพท์ อยบต.จัดซื้อ/บริจาค	จำนวน 4	เครื่อง	ใช้งานได้
8. กระตักน้ำร้อน(บริจาค)	จำนวน 3	เครื่อง	ใช้งานได้
9. นาฬิกา(บริจาค)	จำนวน 2	เครื่อง	ชำรุด
10. ชั้นวางของ (ไม้)	จำนวน 1	อัน	ใช้งานได้
11. โต๊ะวางเครื่องพิมพ์ดีด	จำนวน 2	ตัว	ใช้งานได้
12. ชุดรับแขก	จำนวน 2	ชุด	ใช้งานได้
13. เครื่องอัดสำเนา	จำนวน 1	เครื่อง	ใช้งานได้
14. โต๊ะประชุมพื้นโม่มีก้ำ	จำนวน 8	ตัว	ชำรุด
15. โต๊ะประชุมพื้นไม้	จำนวน 8	ตัว	ใช้งานได้บางส่วน
16. โต๊ะทำงาน ระดับ 1- 2	จำนวน 8	ตัว	ใช้งานได้
17. โต๊ะทำงาน ระดับ 4-6	จำนวน 5	ตัว	ใช้งานได้
18. โต๊ะทำงาน ระดับ 10 - 11	จำนวน 1	ตัว	ใช้งานได้
19. โต๊ะทำงาน ระดับ 7-9	จำนวน 1	ตัว	ใช้งานได้
20. ตู้เก็บเอกสาร 2 บาน	จำนวน 11	หลัง	ใช้งานได้
21. ตู้เก็บเอกสาร 4 ลั่นชัก	จำนวน 3	หลัง	ใช้งานได้
23. ตู้เก็บเอกสาร 3 ลั่นชัก	จำนวน 2	หลัง	ใช้งานได้
24. ตู้เก็บเอกสาร 10 ลั่นชัก	จำนวน 2	หลัง	ใช้งานได้
25. เครื่องพิมพ์ดีดภาษาไทย	จำนวน 2	เครื่อง	ใช้งานได้
26. เก้าอี้ระดับ 10 - 11	จำนวน 1	ตัว	ใช้งานได้
27. เก้าอี้ระดับ 7 - 9	จำนวน 2	ตัว	ใช้งานได้
28. เก้าอี้ห้องประชุม(หนังสีดำ)	จำนวน 78	ตัว	ใช้งานได้บางส่วน
29. เก้าอี้ห้องประชุม	จำนวน 20	ตัว	ใช้งานได้
30. โต๊ะเขียนแบบพร้อมเก้าอี้	จำนวน 1	ชุด	ใช้งานได้
31. ตู้นรภัย	จำนวน 1	หลัง	ใช้งานได้
32. เทปวัดระยะ	จำนวน 2	ม้วน	ใช้งานได้
33. เครื่องตัดหญ้า	จำนวน 6	เครื่อง	ใช้งานได้บางส่วน
34. เครื่องคอมพิวเตอร์พร้อมโต๊ะและเก้าอี้	จำนวน 12	ชุด	ใช้งานได้
35. เครื่องถ่ายเอกสาร	จำนวน 2	เครื่อง	ใช้งานได้
36. เครื่องพ่นหมอกควัน	จำนวน 3	เครื่อง	ใช้งานได้บางส่วน
37. ตู้เก็บเอกสาร	จำนวน 2	บาน	ใช้งานได้
38. โต๊ะเขียนแบบประกบแบบพับเก็บได้	จำนวน 4	หลัง	ใช้งานได้
39. พัดลมโคจรติดผนัง	จำนวน 17	เครื่อง	ใช้งานได้
40. กล้องระดับขนาดกำลังขยาย 25 เท่า	จำนวน 1	ตัว	ใช้งานได้
41. กล้องถ่ายรูปอัตโนมัติ	จำนวน 1	ตัว	ใช้งานได้
42. เครื่องโทรเลข(บริจาค)	จำนวน 1	เครื่อง	ใช้งานไม่ได้
43. คอมพิวเตอร์พร้อมอุปกรณ์	จำนวน 18	เครื่อง	ใช้งานได้
44. คอมพิวเตอร์เน็ตตาบิล(ถ่ายโอน)	จำนวน 1	เครื่อง	ใช้งานได้
45. โต๊ะคอมพิวเตอร์	จำนวน 16	ตัว	ใช้งานได้
46. เก้าอี้ BSB	จำนวน 2	ตัว	ใช้งานได้
47. ตู้เอกสาร 3 ลั่นชัก	จำนวน 9	ใบ	ใช้งานได้

48. ตู้เอกสาร 2 บานเปิด	จำนวน 16	ใบ	ใช้งานได้
49. อาคารศูนย์พัฒนาเด็กเล็ก	จำนวน 5	หลัง	ใช้งานได้
50. ห้องน้ำสาธารณะ	จำนวน 2	หลัง	ใช้งานได้
51. ป้อมตำรวจชุมชน	จำนวน 1	หลัง	ใช้งานได้
52. อาคารที่ทำการ อบต. กุ์ทอง	จำนวน 1	หลัง	ใช้งานได้
53. อาคารสำนักงานกองช่าง	จำนวน 1	หลัง	ใช้งานได้
54. ห้องเก็บวัสดุอุปกรณ์	จำนวน 1	หลัง	ใช้งานได้
55. อาคารหอประชุมเอนกประสงค์	จำนวน 1	หลัง	ใช้งานได้
56. รถดับเพลิง ขนาดบรรทุก 6 ล้อ	จำนวน 1	คัน	ใช้งานได้
57. รถบรรทุกขยะแบบอัดท้าย ขนาดบรรทุก 6 ล้อ	จำนวน 1	คัน	ใช้งานได้
58. รถบรรทุกขยะแบบเปิดข้าง ขนาดบรรทุก 6 ล้อ	จำนวน 1	คัน	ใช้งานได้
59. รถบรรทุกขยะแบบเปิดข้าง ขนาดบรรทุก 4 ล้อ	จำนวน 1	คัน	ใช้งานได้
60. รถยนต์นั่งส่วนกลาง ขนาดบรรทุก 4 ล้อ	จำนวน 2	คัน	ใช้งานได้
61. รถสามล้อเครื่อง (กระบะเปิดข้าง) ขนาดบรรทุก 4 ล้อ	จำนวน 1	คัน	ใช้งานได้
62. เครื่องล้างอัดฉีดรถยนต์	จำนวน 1	เครื่อง	ใช้งานได้
63. ตู้เชื่อม	จำนวน 2	เครื่อง	ใช้งานได้
64. อาคารศูนย์พัฒนาเด็กเล็ก	จำนวน 1 หลัง	กำลังดำเนินการก่อสร้าง	

- ข้อมูลตรวจสอบจากฝ่ายพัสดุ อบต.กุ์ทอง

ส่วนที่ 3

ยุทธศาสตร์องค์กรปกครองส่วนท้องถิ่น

1. ความสัมพันธ์ระหว่างแผนพัฒนาระดับมหภาค

1.1 แผนยุทธศาสตร์ชาติ 20 ปี

การจัดทำแผนพัฒนาท้องถิ่นสี่ปีขององค์กรปกครองส่วนท้องถิ่น มีความสัมพันธ์กับแผนยุทธศาสตร์ชาติ 20 ปี โดยมุ่งเน้นเพื่อขับเคลื่อนการพัฒนาประเทศไปสู่ความมั่นคง มั่งคั่ง และยั่งยืน โดยแผนยุทธศาสตร์ชาติ 20 ปี ของประเทศไทยกำลังอยู่ระหว่างการการเสนอร่างกรอบยุทธศาสตร์ชาติต่อที่ประชุมคณะกรรมการจัดทำยุทธศาสตร์ชาติ ซึ่งขณะนี้อยู่ระหว่างการดำเนินการปรับปรุงร่างกรอบยุทธศาสตร์ชาติตามมติที่ประชุมคณะกรรมการจัดทำร่างยุทธศาสตร์ชาติ โดยร่างกรอบยุทธศาสตร์ชาติ 20 ปี (พ.ศ. 2560 - 2575) สรุปย่อได้ดังนี้

ยุทธศาสตร์ชาติ : กรอบการพัฒนาระยะยาว



1.1.1 วิสัยทัศน์

วิสัยทัศน์ “ประเทศไทยมีความมั่นคง มั่งคั่ง ยั่งยืน เป็นประเทศพัฒนาแล้ว ด้วยการพัฒนาตามหลักปรัชญาของเศรษฐกิจพอเพียง” หรือเป็นคติพจน์ประจำชาติว่า “มั่นคง มั่งคั่ง ยั่งยืน” ทั้งนี้วิสัยทัศน์ดังกล่าวจะต้องสนองตอบต่อผลประโยชน์แห่งชาติ อันได้แก่การมีเอกราช อธิปไตย และบูรณภาพแห่งเขตอำนาจรัฐ การดำรงอยู่อย่างมั่นคง ยั่งยืนของสถาบันหลักของชาติ การดำรงอยู่อย่างมั่นคงของชาติและประชาชนจากภัยคุกคามทุกรูปแบบ การอยู่ร่วมกันในชาติอย่างสันติสุขเป็นปึกแผ่นมีความมั่นคงทางสังคมท่ามกลางพหุสังคมและการมีเกียรติและศักดิ์ศรีของความเป็นมนุษย์ ความเจริญเติบโตของชาติความเป็นธรรม

และความอยู่ดีมีสุขของประชาชน ความยั่งยืนของฐานทรัพยากรธรรมชาติสิ่งแวดล้อม ความมั่นคงทางพลังงานและอาหารความสามารถในการรักษาผลประโยชน์ของชาติภายใต้การเปลี่ยนแปลงของสภาวะแวดล้อมระหว่างประเทศและการอยู่ร่วมกันอย่างสันติประสานสอดคล้องกัน ด้านความมั่นคงในประชาคมอาเซียนและประชาคมโลกอย่างมีเกียรติและศักดิ์ศรีไม่เป็นภาระของโลกและสามารถเกื้อกูลประเทศที่มีศักยภาพทางเศรษฐกิจที่ด้อยกว่า

วิสัยทัศน์ : “ประเทศมีความมั่นคง มั่งคั่ง ยั่งยืน เป็นประเทศพัฒนาแล้ว ด้วยการพัฒนาตามปรัชญาของเศรษฐกิจพอเพียง”



ความมั่นคง

- การมีความมั่นคงปลอดภัย จากภัยและการเปลี่ยนแปลงภูมิอากาศในประชาคม และภายในประเทศในทุกระดับ ทั้งระดับประเทศ สังคม ชุมชน ครอบครัว และปัจเจกบุคคล และมีความมั่นคงในทุกมิติ ทั้งมิติเศรษฐกิจ สังคม สิ่งแวดล้อม และการเมือง
- ประเทศ มีความมั่นคงในเอกราชและอธิปไตย มีสถาบันชาติ ศาสนา พระมหากษัตริย์ที่เข้มแข็งเป็นศูนย์แห่งความสามัคคีและสันติสุขของประชาชน ระบบการเมืองที่มีคุณเป็นปกติทั่วไปสู่การบริหารประเทศที่ดีและมีประสิทธิภาพสูง
- สังคม มีความพอเพียงและความสามัคคี สามารถแก้ปัญหาสังคมที่พัฒนาประเทศ ชุมชน มีความร่มเย็น ครอบคลุม มีความสุข
- ประชาชน มีความมั่นคงในชีวิต มีความเสมอภาคอย่างมีนัยสำคัญกับภาคส่วนอื่นที่มีอยู่ด้วยและมีความปลอดภัยในชีวิตทรัพย์สิน
- ฐานทรัพยากรธรรมชาติและสิ่งแวดล้อม มีความมั่นคงของอาหาร พลังงาน และน้ำ



ความมั่งคั่ง

- ประเทศไทยมีการขยายตัวของเศรษฐกิจอย่างต่อเนื่อง ยกระดับเป็นประเทศในกลุ่มประเทศรายได้สูง ความเหลื่อมล้ำของการพัฒนาลดลง ประชากรได้รับผลประโยชน์จากการพัฒนาอย่างเท่าเทียมกันมากขึ้น
- เศรษฐกิจมีความสามารถใน การแข่งขันสูง สามารถสร้างรายได้ทั้งจากภายในและภายนอกประเทศ สร้างฐานเศรษฐกิจและสังคมแห่งอนาคต และเป็นจุดสำคัญของการเชื่อมโยงในภูมิภาคทั้งการคมนาคมขนส่ง การผลิต การค้า การลงทุน และการทำธุรกิจ มีบทบาทสำคัญในระดับภูมิภาคและระดับโลก วิเคราะห์สัมพันธภาพ เศรษฐกิจและการค้าอย่างมีพลัง
- ความสมบูรณ์ในทุก มิติ ที่จะ สามารถสร้างการพัฒนาต่อเนื่อง ได้แก่ ทุนมนุษย์ ทุนทางปัญญา ทุนทางการเงิน ทุนที่เป็นเครื่องมือเครื่องจักร ทุนทางสังคม และทุนทรัพยากรธรรมชาติและสิ่งแวดล้อม



ความยั่งยืน

- การพัฒนาที่สามารถสร้าง ความเจริญ รายได้ และคุณภาพชีวิตของประชาชนให้เพิ่มขึ้นอย่างค้ำถอด ซึ่งเป็นการเจริญเติบโตของเศรษฐกิจที่ไม่มีทรัพยากรธรรมชาติเกินพอดี ไม่สร้างสภาวะต่อสิ่งแวดล้อม เน้นความสามารถในการรองรับและยืดหยุ่นของระบบนิเวศ
- การผลิตและการบริโภคเป็นมิตรกับสิ่งแวดล้อม และสอดคล้องกับกฎระเบียบของประชาคมโลกซึ่งเป็นที่ยอมรับร่วมกัน ความอุดมสมบูรณ์ของทรัพยากรธรรมชาติและสิ่งแวดล้อมมีคุณภาพดีเยี่ยม คนมีความรับผิดชอบต่องาน มีความเอื้ออาทร เสียสละ ก่อเกิดผลประโยชน์ส่วนรวม
- มุ่งประโยชน์ส่วนรวมอย่างยั่งยืน ให้ความสำคัญกับการมีส่วนร่วมของประชาชนทุกภาคส่วน เพื่อการพัฒนาในทุกระดับอย่างสมดุล มีเสถียรภาพ และยั่งยืน
- ประชาชนทุกภาคส่วนในสังคมยึดถือและปฏิบัติตามปรัชญาของเศรษฐกิจพอเพียง

อนาคตประเทศไทย ปี ๒๕๗๙ : ร่วมมือกันขับเคลื่อนประเทศให้ก้าวไปสู่.....

เศรษฐกิจและสังคมไทยมีการพัฒนาอย่างมั่นคงและยั่งยืน โดยสถาบันหลักของชาติดำรงอยู่อย่างมั่นคงเป็นจุดยึดเหนี่ยวของสังคม มีความสามัคคีของคนในชาติ มีความสงบและอยู่ร่วมกันอย่างสันติสุขในทุกพื้นที่ และมีระดับรายได้ในกลุ่มประเทศรายได้สูง มีความเป็นธรรมในสังคมและความเหลื่อมล้ำลดลงในทุกมิติ ประเทศไทยมีบทบาทสำคัญในภูมิภาคและโลก

- ระบบเศรษฐกิจมีความเป็นชาติการค้าบนฐานการขยายตัวของการค้าส่งค้าปลีกและเศรษฐกิจดิจิทัลที่เข้มข้นขึ้น มีการเติบโตอย่างมีคุณภาพ กระจายฐานการผลิตและบริการไปในพื้นที่ต่างๆ อย่างทั่วถึง มีเสถียรภาพ แข่งขันบนฐานการพัฒนานวัตกรรม และมีฐานการผลิตบริการ และลงทุนที่เชื่อมโยงในอาเซียน เพื่อให้ประเทศไทยเข้าสู่การมีรายได้สูงภายในปี ๒๕๗๙ และเข้าสู่การเป็นประเทศพัฒนาแล้ว โดย
- ภาคเกษตร เป็นฐานการผลิต bio-bases ที่สำคัญ เป็นฐานการผลิตอาหารที่มีมั่นคงและปลอดภัย และเป็นฐานการผลิตที่มีผลิตภาพการผลิตสูง มีระบบบริหารจัดการที่ดีต้นประมง
 - ภาคอุตสาหกรรม ฐานอุตสาหกรรมเดิมมีศักยภาพสูงขึ้น มีอุตสาหกรรมอนาคตที่ได้รับการพัฒนาให้เป็นฐานรายได้ใหม่ โดยมุ่งสู่การเป็นศูนย์กลางการผลิต การค้า และการลงทุนในอนุภูมิภาคและภูมิภาคอาเซียน เช่น ศูนย์การผลิตรถยนต์และชิ้นส่วนและศูนย์ทดสอบและวิจัยพัฒนารถยนต์และชิ้นส่วนของเอเชีย ศูนย์กลางการผลิตพลังงาน/วัสดุชีวภาพของภูมิภาคอาเซียน ศูนย์กลางการผลิตอุตสาหกรรมดิจิทัล เป็นต้น
 - ภาคบริการ ธุรกิจบริการเดิมได้รับการพัฒนายกระดับคุณภาพและศักยภาพให้สูงขึ้น เช่น การขนส่ง ทั้งทางบก ทางอากาศ และทางทะเล และส่งเสริมธุรกิจบริการอนาคตให้เป็นฐานรายได้ใหม่ โดยมุ่งสู่การเป็นศูนย์กลางการลงทุนและการให้บริการของภูมิภาคอาเซียน เช่น ศูนย์กลางการให้บริการสุขภาพของภูมิภาคอาเซียน เมืองหลวงแห่งการท่องเที่ยวและบริการของอาเซียน ศูนย์บริการทางการเงิน การศึกษานานาชาติ และบริการด้านโลจิสติกส์ เป็นต้น
 - วิสาหกิจและการดำเนินธุรกิจ วิสาหกิจขนาดกลาง ขนาดย่อมเข้มแข็ง เป็นฐานการผลิตและบริการที่สำคัญของประเทศ

คนไทยในอนาคต มีศักยภาพในการร่วมกันพัฒนาประเทศ สามารถปรับโครงสร้างรับบริบทการพัฒนาในอนาคต มีความพร้อมทั้งกาย ใจ สติปัญญา มีทักษะในการวิเคราะห์อย่างมีเหตุผล มีการเรียนรู้ตลอดชีวิต มีภูมิคุ้มกันด้วยการเปลี่ยนแปลง มีจิตสำนึกวัฒนธรรมที่สั่งงาม รู้คุณค่าความเป็นไทย และมีความรับผิดชอบต่อสังคม เป็นรากฐานที่มีพลังของชุมชนสังคม รักชาติ และสถาบันพระมหากษัตริย์

สังคมไทยเป็นสังคมที่เป็นธรรม มีความเหลื่อมล้ำน้อย อัตราความยากจนต่ำ มีการกระจายโอกาสการเข้าถึงทรัพยากรการสร้างฐานอาชีพ บริการทางสังคมที่มีคุณภาพ และกระบวนการยุติธรรมอย่างทั่วถึง ไม่คอร์รัปชั่น โดยที่ประชาชนทุกช่วงวัยมีคุณภาพชีวิตที่ดี ครอบครัวอบอุ่น

เศรษฐกิจและสังคมพัฒนาอย่างเป็นมิตรกับสิ่งแวดล้อม เป็นประเทศที่มีระบบเศรษฐกิจสีเขียว ระดับการปล่อยก๊าซคาร์บอนไดออกไซด์ต่ำ มีพื้นที่สีเขียวเพิ่มขึ้น ประชาชนมีพฤติกรรมการผลิตและการบริโภคที่เป็นมิตรต่อสิ่งแวดล้อม

ระบบการบริหารภาครัฐมีประสิทธิภาพ หันสมัย รับผิดชอบต่อ โปร่งใส ตรวจสอบได้และประชาชนมีส่วนร่วม กระจายอำนาจและมีการกำหนดภารกิจที่เหมาะสมระหว่างส่วนกลาง ภูมิภาค และท้องถิ่น

1.1.2 ยุทธศาสตร์ชาติ

ในการที่จะบรรลุวิสัยทัศน์และทำให้ประเทศไทยพัฒนาไปสู่อนาคตที่พึงประสงค์นั้น จำเป็นจะต้องมีการวางแผนและกำหนดยุทธศาสตร์การพัฒนาในระยะยาว และกำหนดแนวทางการพัฒนาของทุกภาคส่วนให้ขับเคลื่อนไปในทิศทางเดียวกัน ดังนั้น จึงจำเป็นต้องกำหนดยุทธศาสตร์ชาติในระยะยาว เพื่อถ่ายทอดแนวทางการพัฒนาสู่การปฏิบัติในแต่ละช่วงเวลาอย่างต่อเนื่องและมีการบูรณาการ และสร้างความเข้าใจถึงอนาคตของประเทศไทยร่วมกัน และเกิดการรวมพลังของทุกภาคส่วนในสังคมทั้งประชาชน เอกชน ประชาสังคมในการขับเคลื่อนการพัฒนาเพื่อการสร้างและรักษาไว้ซึ่งผลประโยชน์แห่งชาติและบรรลुวิสัยทัศน์ “ประเทศไทยมีความมั่นคง มั่งคั่ง ยั่งยืนเป็นประเทศพัฒนาแล้ว ด้วยการพัฒนาตามหลักปรัชญาของเศรษฐกิจพอเพียง” หรือคติพจน์ประจำชาติ “มั่นคง มั่งคั่ง ยั่งยืน” เพื่อให้ประเทศมีขีดความสามารถในการแข่งขัน มีรายได้สูงอยู่ในกลุ่มประเทศพัฒนาแล้ว คนไทยมีความสุข อยู่ดี กินดี สังคมมีความมั่นคงเสมอภาคและเป็นธรรม ซึ่งยุทธศาสตร์ชาติที่จะใช้เป็นกรอบแนวทางการพัฒนาในระยะ 20 ปีต่อจากนี้ไป จะประกอบด้วย 6 ยุทธศาสตร์ ได้แก่ (1) ยุทธศาสตร์ด้านความมั่นคง (2) ยุทธศาสตร์ด้านการสร้างความสามารถในการแข่งขัน (3) ยุทธศาสตร์การพัฒนาและเสริมสร้างศักยภาพคน (4) ยุทธศาสตร์ด้านการสร้างโอกาสความเสมอภาคและเท่าเทียมกันทางสังคม (5) ยุทธศาสตร์ด้านการสร้างการเติบโตบนคุณภาพชีวิตที่เป็นมิตรกับสิ่งแวดล้อม และ (6) ยุทธศาสตร์ด้านการปรับสมดุลและพัฒนาระบบการบริหารจัดการภาครัฐ โดยมีสาระสำคัญของแต่ละยุทธศาสตร์ สรุปได้ ดังนี้

(1) ยุทธศาสตร์ด้านความมั่นคง มีเป้าหมายทั้งในการสร้างเสถียรภาพภายในประเทศและช่วยลดและป้องกันภัยคุกคามจากภายนอก รวมทั้งสร้างความเชื่อมั่นในกลุ่มประเทศอาเซียนและประชาคมโลกที่มีต่อประเทศไทย กรอบแนวทางที่ต้องให้ความสำคัญ อาทิ

1) การเสริมสร้างความมั่นคงของสถาบันหลักและการปกครองระบอบประชาธิปไตยอันมีพระมหากษัตริย์ทรงเป็นประมุข

2) การปฏิรูปกลไกการบริหารประเทศและพัฒนาความมั่นคงทางการเมือง ขจัดคอร์รัปชัน สร้างความเชื่อมั่นในกระบวนการยุติธรรม

3) การรักษาความมั่นคงภายในและความสงบเรียบร้อยภายใน ตลอดจนการบริหารจัดการความมั่นคงชายแดนและชายฝั่งทะเล

4) การพัฒนาระบบ กลไก มาตรการและความร่วมมือระหว่างประเทศทุกระดับ และรักษาคุณภาพความสัมพันธ์กับประเทศมหาอำนาจ เพื่อป้องกันและแก้ไขปัญหาคความมั่นคงรูปแบบใหม่

5) การพัฒนาเสริมสร้างศักยภาพการผนึกกำลังป้องกันประเทศ การรักษาความสงบเรียบร้อยภายในประเทศสร้างความร่วมมือกับประเทศเพื่อนบ้านและมิตรประเทศ

6) การพัฒนาระบบการเตรียมพร้อมแห่งชาติและระบบบริหารจัดการภัยพิบัติ รักษาความมั่นคงของฐานทรัพยากรธรรมชาติ สิ่งแวดล้อม

7) การปรับกระบวนการทำงานของโลกที่เกี่ยวข้องจากแนวตั้งสู่แนวนอนมากขึ้น

(2) ยุทธศาสตร์ด้านการสร้างความสามารถในการแข่งขัน เพื่อให้ประเทศไทยสามารถพัฒนาไปสู่การเป็นประเทศพัฒนาแล้ว ซึ่งจำเป็นต้องยกระดับผลิตภาพการผลิตและการใช้นวัตกรรมในการเพิ่มความสามารถในการแข่งขันและการพัฒนาอย่างยั่งยืนทั้งในสาขาอุตสาหกรรม เกษตรและบริการ การสร้างความมั่นคงและปลอดภัยด้านอาหาร การเพิ่มขีดความสามารถทางการค้าและการเป็นผู้ประกอบการ รวมทั้งการพัฒนาฐานเศรษฐกิจแห่งอนาคต ทั้งนี้ภายใต้กรอบการปฏิรูปและพัฒนาปัจจัยเชิงยุทธศาสตร์ทุกด้าน อันได้แก่โครงสร้างพื้นฐานและระบบโลจิสติกส์ วิทยาศาสตร์ เทคโนโลยีและนวัตกรรม การพัฒนาทุนมนุษย์ และการบริหารจัดการทั้งในภาครัฐและภาคธุรกิจเอกชน กรอบแนวทางที่ต้องให้ความสำคัญ อาทิ

1) การพัฒนาสมรรถนะทางเศรษฐกิจ ได้แก่การรักษาเสถียรภาพเศรษฐกิจและสร้างความเชื่อมั่น การส่งเสริมการค้าและการลงทุนที่อยู่บนการแข่งขันที่เป็นธรรมและรับผิดชอบต่อสังคม ตลอดจนการพัฒนาประเทศสู่ความเป็นชาติการค้าเพื่อให้ได้ประโยชน์จากห่วงโซ่มูลค่าในภูมิภาค และเป็นการยกระดับไปสู่ส่วนบนของห่วงโซ่มูลค่ามากขึ้น

2) การพัฒนาภาคการผลิตและบริการ บนฐานของการพัฒนานวัตกรรมและมีความเป็นมิตรต่อสิ่งแวดล้อม โดยมีการใช้ดิจิทัลและการค้าที่เข้มข้นเพื่อสร้างมูลค่าเพิ่มและขยายกิจกรรมการผลิตและบริการ โดยมุ่งสู่ความเป็นเลิศในระดับโลกและในระดับภูมิภาคในอุตสาหกรรมหลายสาขา และในภาคบริการที่หลากหลายตามรูปแบบการดำเนินชีวิตและการดำเนินธุรกิจที่เปลี่ยนไป รวมทั้งเป็นแหล่งอาหารคุณภาพสะอาดและปลอดภัยของโลก

- ภาคเกษตร โดยเสริมสร้างฐานการผลิตให้เข้มแข็งและยั่งยืน เพิ่มขีดความสามารถในการแข่งขันของภาคเกษตรส่งเสริมเกษตรกรรายย่อยให้ปรับตัวสู่การทำเกษตรยั่งยืนที่เป็นมิตรกับ

สิ่งแวดล้อมและรวมกลุ่มเกษตรกรในการพัฒนาอาชีพที่เข้มแข็ง และการพัฒนาสินค้าเกษตรที่มีศักยภาพและอาหารคุณภาพ สะอาด และปลอดภัย

- ภาคอุตสาหกรรม โดยพัฒนาอุตสาหกรรมศักยภาพ ยกระดับการพัฒนาอุตสาหกรรมปัจจุบันที่มีศักยภาพสูง และพัฒนาอุตสาหกรรมอนาคตที่มีศักยภาพ โดยการใช้ดิจิทัลและการเข้ามาเพิ่มมูลค่า และยกระดับห่วงโซ่มูลค่าในระดับสูงขึ้น

- ภาคบริการ โดยขยายฐานการบริการให้มีความหลากหลาย มีความเป็นเลิศและเป็นมิตรต่อสิ่งแวดล้อม โดยการยกระดับบริการที่เป็นฐานรายได้เดิม เช่น การท่องเที่ยว และพัฒนาให้ประเทศไทยเป็นศูนย์กลางการให้บริการสุขภาพ ธุรกิจบริการด้านการเงินและธุรกิจบริการที่มีศักยภาพอื่นๆ เป็นต้น

3) การพัฒนาผู้ประกอบการและเศรษฐกิจชุมชน พัฒนาทักษะผู้ประกอบการ ยกระดับผลิตภาพแรงงานและพัฒนาวิสาหกิจขนาดกลางและขนาดย่อม (SMEs) ผู้สากล และพัฒนาวิสาหกิจชุมชนและสถาบันเกษตรกร

4) การพัฒนาพื้นที่เศรษฐกิจพิเศษและเมืองพัฒนาเขตเศรษฐกิจพิเศษชายแดน และพัฒนาระบบเมืองศูนย์กลางความเจริญ จัดระบบผังเมืองที่มีประสิทธิภาพและมีส่วนร่วม มีการจัดการสิ่งแวดล้อมเมือง และ โครงสร้างพื้นฐานทางสังคมและเศรษฐกิจที่สอดคล้องกับศักยภาพ

5) การลงทุนพัฒนาโครงสร้างพื้นฐาน ในด้านการขนส่ง ด้านพลังงาน ระบบเทคโนโลยีสารสนเทศและการสื่อสารและการวิจัยและพัฒนา

6) การเชื่อมโยงกับภูมิภาคและเศรษฐกิจโลกสร้างความเป็นหุ้นส่วนการพัฒนากับนานาประเทศ ส่งเสริมความร่วมมือกับนานาชาติในการสร้างความมั่นคงด้านต่างๆ เพิ่มบทบาทของไทยในองค์กรระหว่างประเทศ รวมถึงสร้างองค์ความรู้ด้านการต่างประเทศ

(3) ยุทธศาสตร์การพัฒนาและเสริมสร้างศักยภาพคน เพื่อพัฒนาคนและสังคมไทยให้เป็นรากฐานที่แข็งแกร่งของประเทศมีความพร้อมทางกาย ใจ สติปัญญา มีความเป็นสากล มีทักษะการคิดวิเคราะห์อย่างมีเหตุผล มีระเบียบวินัย เคารพกฎหมาย มีคุณธรรมจริยธรรม รู้คุณค่าความเป็นไทย มีครอบครัวที่มั่นคง ครอบคลุมแนวทางที่ต้องให้ความสำคัญ อาทิ

- 1) การพัฒนาศักยภาพคนตลอดช่วงชีวิตให้สนับสนุนการเจริญเติบโตของประเทศ
- 2) การยกระดับคุณภาพการศึกษาและการเรียนรู้ให้มีคุณภาพ เท่าเทียม และทั่วถึง
- 3) การปลูกฝังระเบียบวินัย คุณธรรม จริยธรรมค่านิยมที่พึงประสงค์
- 4) การสร้างเสริมให้คนมีสุขภาพที่ดี
- 5) การสร้างความอยู่ดีมีสุขของครอบครัวไทยเสริมสร้างบทบาทของสถาบันครอบครัวในการบ่มเพาะจิตใจให้เข้มแข็ง

(4) ยุทธศาสตร์ด้านการสร้างโอกาสความเสมอภาคและเท่าเทียมกันทางสังคม เพื่อเร่งกระจายโอกาสการพัฒนาและสร้างความมั่นคงให้ทั่วถึง ลดความเหลื่อมล้ำไปสู่สังคมที่เสมอภาคและเป็นธรรม ครอบคลุมแนวทางที่ต้องให้ความสำคัญ อาทิ

- 1) การสร้างความมั่นคงและการลดความเหลื่อมล้ำทางด้านเศรษฐกิจและสังคม
- 2) การพัฒนาระบบบริการและระบบบริหารจัดการสุขภาพ
- 3) การสร้างสภาพแวดล้อมและนวัตกรรมที่เอื้อต่อการดำรงชีวิตในสังคมสูงวัย
- 4) การสร้างความเข้มแข็งของสถาบันทางสังคมทุนทางวัฒนธรรมและความเข้มแข็งของ

ชุมชน

- 5) การพัฒนาการสื่อสารมวลชนให้เป็นกลไกในการสนับสนุนการพัฒนา

(5) ยุทธศาสตร์ด้านการสร้างการเติบโตบนคุณภาพชีวิตที่เป็นมิตรต่อสิ่งแวดล้อม เพื่อเร่งอนุรักษ์ฟื้นฟูและสร้างความมั่นคงของฐานทรัพยากรธรรมชาติ และมีความมั่นคงด้านน้ำ รวมทั้งมีความสามารถในการป้องกันผลกระทบและปรับตัวต่อการเปลี่ยนแปลงสภาพภูมิอากาศและภัยพิบัติธรรมชาติ และพัฒนาไปสู่การเป็นสังคมสีเขียว กรอบแนวทางที่ต้องให้ความสำคัญ อาทิ

- 1) การจัดระบบอนุรักษ์ฟื้นฟูและป้องกันการทำลายทรัพยากรธรรมชาติ
- 2) การวางระบบบริหารจัดการน้ำให้มีประสิทธิภาพทั้ง 25 กลุ่มน้ำ เน้นการปรับระบบการบริหารจัดการอุทกภัยอย่างบูรณาการ

บริหารจัดการอุทกภัยอย่างบูรณาการ

- 3) การพัฒนาและใช้พลังงานที่เป็นมิตรกับสิ่งแวดล้อม
- 4) การพัฒนาเมืองอุตสาหกรรมเชิงนิเวศและเมืองที่เป็นมิตรกับสิ่งแวดล้อม
- 5) การร่วมลดปัญหาโลกร้อนและปรับตัวให้พร้อมกับการเปลี่ยนแปลงสภาพภูมิอากาศ
- 6) การใช้เครื่องมือทางเศรษฐศาสตร์และนโยบายการคลังเพื่อสิ่งแวดล้อม

(6) ยุทธศาสตร์ด้านการปรับสมดุลและพัฒนาระบบการบริหารจัดการภาครัฐ เพื่อให้หน่วยงานภาครัฐมีขนาดที่เหมาะสมกับบทบาทภารกิจ มีสมรรถนะสูง มีประสิทธิภาพและประสิทธิผล กระจายบทบาทภารกิจไปสู่ท้องถิ่นอย่างเหมาะสม มีธรรมาภิบาลกรอบแนวทางที่ต้องให้ความสำคัญ อาทิ

- 1) การปรับปรุงโครงสร้าง บทบาท ภารกิจของหน่วยงานภาครัฐ ให้มีขนาดที่เหมาะสม
- 2) การวางระบบบริหารราชการแบบบูรณาการ
- 3) การพัฒนาระบบบริหารจัดการกำลังคนและพัฒนาบุคลากรภาครัฐ
- 4) การต่อต้านการทุจริตและประพฤติมิชอบ
- 5) การปรับปรุงกฎหมายและระเบียบต่างๆ ให้ทันสมัย เป็นธรรมและเป็นสากล
- 6) การพัฒนาระบบการให้บริการประชาชนของหน่วยงานภาครัฐ
- 7) การปรับปรุงการบริหารจัดการรายได้และรายจ่ายของภาครัฐ

1.1.3 กลไกการขับเคลื่อนกระบวนการพัฒนา

ยุทธศาสตร์ชาติจะเป็นแผนแม่บทหลักในการพัฒนาประเทศเพื่อให้ส่วนราชการและหน่วยงานต่างๆ ใช้เป็นแนวทางในการจัดทำแผนยุทธศาสตร์การพัฒนาประเทศในด้านต่างๆ อาทิ แผนพัฒนาเศรษฐกิจและสังคมแห่งชาติ แผนเฉพาะด้านต่างๆ เช่น ด้านความมั่นคง เศรษฐกิจ การศึกษา ศิลปวัฒนธรรม ฯลฯ แผนปฏิบัติการในระดับกระทรวงและในระดับพื้นที่ ให้มีความสอดคล้องกันตามห้วงเวลา นอกจากนี้

ยุทธศาสตร์ชาติจะใช้เป็นกรอบในการจัดสรรงบประมาณและทรัพยากรอื่นๆ ของประเทศ เพื่อขับเคลื่อนการพัฒนาอย่างมีเอกภาพให้บรรลุเป้าหมาย โดยจะต้องอาศัยการประสานความร่วมมือจากหลายภาคส่วน ภายใต้ระบบประชารัฐ คือ ความร่วมมือของภาครัฐภาคเอกชน ภาคประชาชนและประชาสังคม ทั้งนี้ รัฐธรรมนูญแห่งราชอาณาจักรไทยจะได้มีการกำหนดเกี่ยวกับบทบาทของยุทธศาสตร์ชาติและแนวทางในการนำยุทธศาสตร์ชาติไปสู่การปฏิบัติ เพื่อที่ส่วนราชการและหน่วยงานต่างๆ จะสามารถขับเคลื่อนการพัฒนาได้อย่างต่อเนื่องและบูรณาการ

1.1.4 ปัจจัยความสำเร็จของยุทธศาสตร์ชาติ

1) **สาระของยุทธศาสตร์ชาติ** กำหนดวิสัยทัศน์ระยะยาวที่ชัดเจน มีการกำหนดเป้าหมายและภาพในอนาคตของประเทศที่ชัดเจนและเป็นที่ยอมรับ รัฐบาลและยอมรับเป็นเจ้าของร่วมกันสามารถถ่ายทอดเป้าหมายของยุทธศาสตร์ชาติ ผู้เป้าหมายเฉพาะด้านต่างๆ ตามระยะเวลาเป็นช่วงๆ ของหน่วยงานปฏิบัติได้ และมีการกำหนดตัวชี้วัดที่สามารถวัดผลสัมฤทธิ์ได้

2) **ระบบและกฎหมาย** มีกฎหมายรองรับ มีกลไกเชื่อมโยงกับแผนพัฒนาเศรษฐกิจและสังคมแห่งชาติและแผนในระดับต่างๆ เพื่อให้ส่วนราชการนำยุทธศาสตร์ชาติไปปฏิบัติ รวมทั้งกรอบกฎหมายด้านการจัดสรรงบประมาณ ให้สามารถระดมทรัพยากรเพื่อผลักดันขับเคลื่อนการดำเนินการตามยุทธศาสตร์ชาติอย่างมีบูรณาการ และกรอบกฎหมายที่จะกำหนดให้การดำเนินการตามยุทธศาสตร์ชาติมีความต่อเนื่อง รวมทั้งมีระบบการติดตามและประเมินผลอย่างเป็นระบบในทุกระดับ

3) **กลไกสู่การปฏิบัติ** มีกลไกที่สอดคล้อง/สอดคล้องตั้งแต่ระดับการจัดทำยุทธศาสตร์ การนำไปสู่การปฏิบัติ และการติดตามประเมินผล รวมทั้งมีกลไกในการกำกับดูแล บริหารจัดการและการขับเคลื่อนยุทธศาสตร์ชาติสู่การปฏิบัติอย่างมีประสิทธิภาพและหน่วยงานปฏิบัติจะต้องมีความเข้าใจ สามารถกำหนดแผนงานโครงการให้สอดคล้องกับเป้าหมายที่กำหนดไว้ในยุทธศาสตร์ชาติ

1.2 แผนพัฒนาเศรษฐกิจและสังคมแห่งชาติ ฉบับที่ 12

1.2.1 กรอบแนวคิดและหลักการ

ในช่วงของแผนพัฒนาเศรษฐกิจและสังคมแห่งชาติฉบับที่ 12 (พ.ศ. 2560 - 2564) ประเทศไทยจะยังคงประสบภาวะแวดล้อมและบริบทของการเปลี่ยนแปลงต่างๆ ที่อาจก่อให้เกิดความเสี่ยงทั้งจากภายในและภายนอกประเทศ อาทิ กระแสการเปิดเสรีเศรษฐกิจเสรี ความท้าทายของเทคโนโลยีใหม่ๆ การเข้าสู่สังคมผู้สูงอายุ การเกิดภัยธรรมชาติที่รุนแรง ประกอบกับสถานการณ์ด้านต่างๆ ทั้งเศรษฐกิจ สังคม ทรัพยากรธรรมชาติและสิ่งแวดล้อมของประเทศในปัจจุบันที่ยังคงประสบปัญหาในหลายด้าน เช่น ปัญหาผลิตภาพการผลิตความสามารถในการแข่งขัน คุณภาพการศึกษา ความเหลื่อมล้ำทางสังคม เป็นต้น ทำให้การพัฒนาในช่วงแผนพัฒนาฯ ฉบับที่ 12 จึงจำเป็นต้องยึดกรอบแนวคิดและหลักการในการวางแผนที่สำคัญ ดังนี้

(1) การน้อมนำและประยุกต์ใช้หลักปรัชญาของเศรษฐกิจพอเพียง

- (2) คนเป็นศูนย์กลางของการพัฒนาอย่างมีส่วนร่วม
- (3) การสนับสนุนและส่งเสริมแนวคิดการปฏิรูปประเทศ
- (4) การพัฒนาสู่ความมั่นคง มั่งคั่ง ยั่งยืน สังคมอยู่ร่วมกันอย่างมีความสุข

1.2.2 กรอบวิสัยทัศน์และเป้าหมาย

(1) กรอบวิสัยทัศน์แผนพัฒนาฯ ฉบับที่ 12

จากสถานะของประเทศและบริบทการเปลี่ยนแปลงต่างๆ ที่ประเทศกำลังประสบอยู่ ทำให้การกำหนดวิสัยทัศน์แผนพัฒนาฯ ฉบับที่ 12 ยังคงมีความต่อเนื่องจากวิสัยทัศน์แผนพัฒนาฯ ฉบับที่ 11 และกรอบหลักการของการวางแผนที่น้อมนำและประยุกต์ใช้หลักปรัชญาของเศรษฐกิจพอเพียง ยึดคนเป็นศูนย์กลางของการพัฒนาอย่างมีส่วนร่วม การพัฒนาที่ยึดหลักสมดุล ยั่งยืน โดยวิสัยทัศน์ของการพัฒนาในแผนพัฒนาฯ ฉบับที่ 12 ต้องให้ความสำคัญกับการกำหนดทิศทางการพัฒนาที่มุ่งสู่การเปลี่ยนผ่านประเทศไทยจากประเทศที่มีรายได้ปานกลางไปสู่ประเทศที่มีรายได้สูง มีความมั่นคง และยั่งยืน สังคมอยู่ร่วมกันอย่างมีความสุข และนำไปสู่การบรรลุวิสัยทัศน์ระยะยาว “มั่นคง มั่งคั่ง ยั่งยืน” ของประเทศ

(2) การกำหนดตำแหน่งทางยุทธศาสตร์ของประเทศ (Country Strategic Positioning) เป็นการกำหนดตำแหน่งทางยุทธศาสตร์ของประเทศที่สอดคล้องกับยุทธศาสตร์ชาติที่ สศช. ได้จัดทำขึ้น

ประเทศไทยเป็นประเทศรายได้สูงที่มีการกระจายรายได้อย่างเป็นธรรม เป็นศูนย์กลางด้านการขนส่ง โลจิสติกส์ของภูมิภาคสู่ความเป็นชาติการค้าและบริการ (Trading and Service Nation) เป็นแหล่งผลิตสินค้าเกษตรอินทรีย์และเกษตรปลอดภัย แหล่งอุตสาหกรรมสร้างสรรค์และนวัตกรรมสูงที่เป็นมิตรต่อสิ่งแวดล้อม

(3) เป้าหมาย

(3.1) การหลุดพ้นจากกับดักประเทศรายได้ปานกลางสู่รายได้สูง

- 1) เศรษฐกิจขยายตัวเฉลี่ยไม่ต่ำกว่าร้อยละ 5.0
- 2) ผลิตภัณฑ์มวลรวมในประเทศต่อหัว (GDP Per Capita) และรายได้ประชาชาติต่อหัว (GNP Per Capita) ณ ต้นแผนพัฒนาฯ ฉบับที่ 12 ในปี 2546 เพิ่มขึ้นเป็น 317,051 บาท (9,325 ดอลลาร์สหรัฐ.) และ 301,199 บาท (8,859 ดอลลาร์ สหรัฐ.) ต่อคนต่อปี
- 3) ผลผลิตภาพการผลิตเพิ่มขึ้นไม่ต่ำกว่าเฉลี่ยร้อยละ 2.5 ต่อปี
- 4) การลงทุนรวมขยายตัวไม่ต่ำกว่าเฉลี่ยร้อยละ 8.0 (การลงทุนตัวของการลงทุนภาครัฐไม่ต่ำกว่าร้อยละ 10.0 และการลงทุนของภาคเอกชนขยายตัวไม่ต่ำกว่าเฉลี่ยร้อยละ 7.5 ในขณะที่ปริมาณการส่งออกขยายตัวเฉลี่ยไม่ต่ำกว่าร้อยละ 4.0 ต่อปี)

(3.2) การพัฒนาศักยภาพคนให้สนับสนุนการเจริญเติบโตของประเทศและการสร้างสังคมสูงวัยอย่างมีคุณภาพ

- 1) ประชาชนทุกช่วงวัยมีความมั่นคงทางด้านเศรษฐกิจและสังคม (Socio-Economic Security) และมีคุณภาพชีวิตที่ดีขึ้น

- 2) การศึกษาและการเรียนรู้ได้รับการพัฒนาคุณภาพ
- 3) สถาบันทางสังคมมีความเข้มแข็งเป็นฐานรากที่เอื้อต่อการพัฒนาคน

(3.3) การลดความเหลื่อมล้ำในสังคม

- 1) การกระจายรายได้มีความเท่าเทียมกันมากขึ้น
- 2) บริการทางสังคมมีคุณภาพและมีการกระจายอย่างทั่วถึง

(3.4) การสร้างการเจริญเติบโตทางเศรษฐกิจและสังคมที่เป็นมิตรกับสิ่งแวดล้อม

- 1) รักษาความมั่นคงของฐานทรัพยากร สร้างสมดุลระหว่างการอนุรักษ์และการใช้ประโยชน์อย่างยั่งยืนและเป็นธรรม
- 2) ขับเคลื่อนประเทศสู่เศรษฐกิจและสังคมที่เป็นมิตรต่อสิ่งแวดล้อม
- 3) เพิ่มขีดความสามารถในการรับมือภัยพิบัติและการเปลี่ยนแปลงสภาพภูมิอากาศ
- 4) เพิ่มประสิทธิภาพและเสริมสร้างธรรมาภิบาลในการบริหารจัดการทรัพยากรธรรมชาติและสิ่งแวดล้อม
- 5) มีการบริหารจัดการน้ำให้สมดุลระหว่างการอุปสงค์และอุปทานของน้ำ

(3.5) การบริหารราชการแผ่นดินที่มีประสิทธิภาพ

- 1) การบริหารงานภาครัฐที่โปร่งใส เป็นธรรม มีประสิทธิภาพ และมีส่วนร่วม
- 2) ขจัดการทุจริตคอร์รัปชัน
- 3) มีการกระจายอำนาจที่เหมาะสม

1.2.3 แนวทางการพัฒนา

(1) การยกระดับศักยภาพการแข่งขันและการหลุดพ้นกับดักรายได้ปานกลางสู่รายได้สูง

1.1) การส่งเสริมด้านการวิจัยและพัฒนา

พัฒนาสถานะแวดล้อมของการพัฒนาวิทยาศาสตร์ เทคโนโลยี วิจัย และนวัตกรรม ทั้งด้านการลงทุนในการวิจัยและพัฒนา ด้านบุคลากรวิจัย ด้านโครงสร้างพื้นฐาน และด้านการบริหารจัดการ รวมทั้งสนับสนุนและผลักดันให้ผู้ประกอบการมีบทบาทหลักด้านเทคโนโลยีและนวัตกรรม ตลอดจนผลักดันงานวิจัยและพัฒนาให้ใช้ประโยชน์อย่างแท้จริงทั้งเชิงพาณิชย์และสาธารณะ โดยให้ความคุ้มครองทรัพย์สินทางปัญญา

1.2) การพัฒนาผลิตภาพแรงงาน

สร้างความร่วมมือระหว่างภาครัฐและภาคเอกชนในการพัฒนากำลังคนและแรงงานให้มีทักษะความรู้และสมรรถนะที่สอดคล้องกับความต้องการของตลาดและรองรับการเปิดเสรีของประชาคมอาเซียน โดยยกระดับและพัฒนาสมรรถนะแรงงานไทยด้วยเทคโนโลยี เร่งรัดให้แรงงานทั้งระบบมีการเรียนรู้ขั้นพื้นฐานเพื่อสามารถแข่งขันในตลาดแรงงานได้ สนับสนุนให้แรงงานและปัจจัยการผลิตมีความยืดหยุ่นในการเคลื่อนย้ายระหว่างสาขาการผลิตและระหว่างพื้นที่การผลิต เพื่อให้แรงงานสามารถเคลื่อนย้ายไปสู่สาขาการผลิตที่มีผลิตภาพการผลิตสูงสุด และสนับสนุนให้ผู้ประกอบการในภาคอุตสาหกรรมและบริการจัดทำ

กรอบคุณวุฒิวินิจฉัยและมาตรฐานฝีมือแรงงานให้เป็นมาตรฐานที่เชื่อมโยงกันเพื่อยกระดับทักษะของแรงงานไทย

1.3) การส่งเสริมผู้ประกอบการที่เข้มแข็งและพาณิชย์ดิจิทัล

พัฒนาขีดความสามารถของผู้ประกอบการให้มีความยืดหยุ่น สามารถปรับตัวและดำเนินธุรกิจท่ามกลางการดำเนินนโยบายและมาตรการการกีดกันทางการค้าในรูปแบบต่างๆ เพิ่มสัดส่วนความเป็นเจ้าของของคนไทยและสนับสนุนให้มีการขยายตลาดที่มีแบรนด์สินค้าและช่องทางการตลาดที่เป็นของตนเองมากขึ้น ตลอดจนพัฒนาต่อยอดอุตสาหกรรมและบริการเพื่อเข้าสู่การเป็นศูนย์กลางการผลิต บริการและอุตสาหกรรมดิจิทัล

1.4) การลงทุนโครงสร้างพื้นฐานเร่งลงทุนและพัฒนาโครงสร้างพื้นฐานด้านคมนาคมขนส่งเพื่อเชื่อมโยงพื้นที่

เศรษฐกิจในประเทศและต่างประเทศ ทั้งการพัฒนาและปรับปรุงโครงข่ายรถไฟให้เป็นโครงข่ายหลักในการเดินทางและขนส่งของประเทศ พัฒนาโครงข่ายระบบขนส่งสาธารณะและโครงข่ายทางหลวงพิเศษระหว่างเมือง ขยายขีดความสามารถท่าอากาศยานหลักของประเทศ พัฒนาท่าเรือที่มีศักยภาพให้เป็นท่าเรืออิเล็กทรอนิกส์เต็มรูปแบบ รวมทั้งพัฒนาและปรับปรุงระบบโทรคมนาคมของประเทศ ตลอดจนสนับสนุนการพัฒนาด้านอุตสาหกรรมที่เกิดจากลงทุนด้านโครงสร้างพื้นฐาน เช่น อุตสาหกรรมซ่อมบำรุงและผลิตชิ้นส่วนอากาศยาน และอุตสาหกรรมระบบราง เป็นต้น เพื่อสร้างโอกาสทางเศรษฐกิจให้กับประเทศในการเป็นฐานการผลิตในภูมิภาคอาเซียน

1.5) การปรับโครงสร้างการผลิต

ปรับโครงสร้างการผลิตภาคเกษตร โดยการปรับเปลี่ยนจากการผลิตสินค้าเกษตรขั้นปฐมเป็นสินค้าเกษตรแปรรูปที่มีมูลค่าสูงมีคุณภาพและมาตรฐานสากล สามารถสร้างความเชื่อมโยงทางด้านวัตถุดิบกับประเทศเพื่อนบ้านและลดระดับการผลิตสินค้าขั้นปฐมที่สูญเสียขีดความสามารถในการแข่งขัน ลงสู่ระดับที่จำเป็นสำหรับการสร้างความมั่นคงทางด้านอาหารและพลังงาน จัดระบบการผลิตให้สอดคล้องกับศักยภาพพื้นที่และความต้องการของตลาดตั้งแต่ต้นน้ำถึงปลายน้ำทั้งด้านกายภาพและเศรษฐกิจ รวมทั้งส่งเสริมการรวมกลุ่มทางการเกษตรจากกิจการเจ้าของคนเดียวเป็นการประกอบการในลักษณะสหกรณ์ ห้างหุ้นส่วน และบริษัทเพื่อให้เกิดการประหยัดจากขนาด พิจารณาพันธุ์พืชที่เหมาะสมกับศักยภาพของพื้นที่และแหล่งน้ำ ใช้เทคโนโลยีการผลิตในระดับที่เหมาะสม ใช้กลไกตลาดในการป้องกันความเสี่ยง ตลอดจนส่งเสริมและเร่งขยายผลแนวคิดการทำเกษตรตามหลักปรัชญาของเศรษฐกิจพอเพียง และระบบเกษตรกรรมยั่งยืนปรับโครงสร้างการผลิตภาคบริการโดยเร่งพัฒนาระบบคมนาคมขนส่งให้เกิดความเชื่อมโยงกันเป็นโครงข่ายทั้งทางบก ทางน้ำ และทางอากาศ เร่งพัฒนาท่าเทียบเรือขนาดใหญ่เพื่อรองรับการเติบโตของการท่องเที่ยวทางทะเล ปรับปรุงแก้ไขกฎหมายที่เกี่ยวข้องกับการท่องเที่ยวให้ครอบคลุมและทันสมัยทั้งการควบคุมกิจกรรมต่างๆ เกี่ยวกับการท่องเที่ยวและส่งเสริมการท่องเที่ยวและกำหนดและจัดทำกฎหมายเพื่อยกระดับมาตรฐานการท่องเที่ยวของไทยสู่สากลและรองรับการพัฒนาการท่องเที่ยวให้สามารถแข่งขันได้ใน

4) ปฏิรูประบบการเรียนรู้ โดยมุ่งจัดการเรียนรู้เพื่อสร้างสมรรถนะกำลังคนทั้งระบบ การศึกษาดังแต่ระดับปฐมศึกษาจนถึงการเรียนรู้ตลอดชีวิต พัฒนาสื่อเพื่อการเรียนรู้ ปรับหลักสูตรและผลิตกำลังคนให้สอดคล้องกับการเปลี่ยนแปลงและความต้องการของตลาด การวิจัยและการใช้เทคโนโลยีและสื่อเพื่อการเรียนรู้

2.3) การพัฒนาด้านสุขภาพ โดยส่งเสริมการพัฒนาเทคโนโลยีและนวัตกรรมทาง

การแพทย์เพื่อรองรับการเป็นสังคมผู้สูงอายุทั้งในด้านผลิตภัณฑ์สุขภาพและที่อยู่อาศัยสำหรับผู้สูงอายุยกระดับการบริหารจัดการระบบสุขภาพเพื่อลดความเหลื่อมล้ำและสร้างความยั่งยืนในระยะยาว โดยพัฒนาระบบข้อมูลสารสนเทศเพื่อการบริหารทรัพยากรด้านสาธารณสุข บูรณาการระบบหลักประกันสุขภาพภาครัฐให้เกิดความเป็นเอกภาพในการบริหารจัดการและการใช้ทรัพยากร และส่งเสริมการอภิบาลระบบสุขภาพในรูปแบบเครือข่ายที่มีการใช้ทรัพยากรร่วมกัน พัฒนาศักยภาพของประเทศไทยสู่การเป็นศูนย์กลางสุขภาพนานาชาติทั้งในด้านศูนย์กลางบริการสุขภาพ (Medical Service Hub) ศูนย์กลางบริการเพื่อส่งเสริมสุขภาพ (Wellness Hub) ศูนย์กลางยาและผลิตภัณฑ์เพื่อสุขภาพ (Product Hub) และศูนย์กลางบริการวิชาการและงานวิจัย (Academic Hub) เพื่อนำรายได้กลับมาใช้ยกระดับคุณภาพบริการสาธารณสุขภายในประเทศรวมทั้งส่งเสริมการให้ความสำคัญกับมิติสุขภาพในทุกนโยบายสาธารณะ (Health in All Policies) เพื่อให้การขับเคลื่อนนโยบายของทุกภาคส่วนตระหนักถึงผลกระทบของนโยบายสาธารณะที่มีต่อสุขภาพของประชาชน

2.4) การสร้างสภาพแวดล้อมและนวัตกรรมที่เอื้อต่อการดำรงชีพในสังคมสูงวัย โดยการปรับปรุงสภาพแวดล้อมและความจำเป็นทางกายภาพให้เหมาะกับวัย และการพัฒนาระบบการดูแลผู้สูงอายุในรูปแบบที่หลากหลายทั้งในด้านการจัดบริการสุขภาพและสวัสดิการสังคมอย่างบูรณาการ โดยการมีส่วนร่วมของทุกภาคส่วนอย่างต่อเนื่อง รวมทั้งพัฒนาชุมชนที่มีศักยภาพและความพร้อมให้เป็นต้นแบบของการดูแลผู้สูงอายุเพื่อขยายผลไปสู่ชุมชนอื่น ตลอดจนการพัฒนานวัตกรรมในการใช้ชีวิตประจำวันสำหรับผู้สูงอายุ

(3) การลดความเหลื่อมล้ำทางสังคม

3.1) การยกระดับรายได้และสร้างโอกาสในการประกอบอาชีพ มุ่งเน้นการเพิ่มผลิตภาพแรงงาน โดยสนับสนุนให้แรงงานมีโอกาสเข้าถึงการเรียนรู้และพัฒนาทักษะฝีมือแรงงานอย่างมีมาตรฐาน ปรับโครงสร้างค่าจ้างแรงงานให้ชัดเจนและสะท้อนทักษะฝีมือแรงงานอย่างแท้จริง เร่งผลักดันให้การใช้ระบบมาตรฐานคุณวุฒิวิชาชีพและมาตรฐานฝีมือแรงงานในทางปฏิบัติอย่างเป็นรูปธรรม นอกจากนี้ เพิ่มผลิตภาพทางการผลิตของเกษตรกรรายย่อย โดยสนับสนุนการวิจัยและพัฒนาและการผลิตทางการเกษตรที่สอดคล้องกับพื้นที่ สร้างหลักประกันรายได้แทนการอุดหนุนด้านราคาสินค้าเกษตร ลดต้นทุนทางการเกษตร โดยสนับสนุนปัจจัยการผลิต

3.2) การจัดบริการทางสังคมให้ทุกคนตามสิทธิขั้นพื้นฐาน และเน้นการสร้างภูมิคุ้มกันระดับปัจเจก โดย (1) พัฒนาระบบบริการสาธารณะให้มีคุณภาพและมีช่องทางการเข้าถึงอย่างหลากหลาย โดยเฉพาะระบบบริการสาธารณสุขและการศึกษาขั้นพื้นฐาน สวัสดิการสังคม และกระบวนการยุติธรรม (2)

สนับสนุนการจัดการที่อยู่อาศัยของผู้มีรายได้น้อยและการเข้าถึงระบบสาธารณสุขปโภค กำหนดเป็นนโยบายที่อยู่อาศัยแห่งชาติและเมืองนำอยู่ พัฒนาโครงการที่อยู่อาศัยแก้ปัญหาชุมชนแออัดในเมือง โดยดำเนินการร่วมกับภาคธุรกิจเอกชน และ (3) การจัดรูปแบบสวัสดิการพื้นฐานที่จำเป็นและเหมาะสมตามกลุ่มเป้าหมาย (Customized Welfare) ที่คำนึงถึงฐานะทางเศรษฐกิจและสังคมที่แตกต่างกัน โดยมีแนวทางการรับภาระค่าใช้จ่ายร่วมกัน (Cost Sharing)

3.3) การสร้างความเสมอภาคในการเข้าถึงทรัพยากร โดยปฏิรูปที่ดินเพื่อการเกษตร สนับสนุนให้เกษตรกรรายย่อยที่ไร้ที่ดินทำกินและยากจน ได้มีที่ดินเป็นของตนเองหรือมีสิทธิทำกินในที่ดิน ปฏิรูประบบการบริหารจัดการน้ำอย่างเป็นระบบและเข้าถึงพื้นที่เป้าหมายได้อย่างแท้จริงด้วยการผลักดัน พรบ.ทรัพยากรน้ำ พ.ศ. และบูรณาการแผนงานและงบประมาณร่วมกันของหน่วยงาน และสร้างกระบวนการมีส่วนร่วม รวมทั้งปรับโครงสร้างภาษีที่เป็นธรรม เช่น ภาษีที่ดินและสิ่งปลูกสร้าง ภาษีมรดก และภาษีสิ่งแวดล้อม เป็นต้น

3.4) การเข้าถึงกระบวนการยุติธรรมอย่างเสมอภาค การคุ้มครองสิทธิขั้นพื้นฐาน และการเข้าถึงกระบวนการยุติธรรมอย่างเท่าเทียม โดยการเสริมศักยภาพและความเข้มแข็งด้านกฎหมายให้แก่ประชาชน รวมทั้งการปรับปรุงและบังคับใช้กฎหมายเพื่อลดปัญหาความเหลื่อมล้ำ เช่น กฎหมายป่าชุมชน กฎหมายภาษีมรดก กฎหมายที่ดิน เป็นต้น

(4) การรองรับการเชื่อมโยงภูมิภาคและความเป็นเมือง

4.1) การลงทุนด้านโครงสร้างพื้นฐานและสิ่งอำนวยความสะดวกของเมือง เตรียมความพร้อมรองรับความเป็นเมือง ทั้งด้านการบริหารจัดการด้านผังเมืองด้านสาธารณสุขปโภค สาธารณูปการ ระบบคมนาคมขนส่ง ระบบบริหารจัดการสิ่งแวดล้อม ระบบการศึกษาและระบบสาธารณสุขที่ได้มาตรฐาน มีคุณภาพ และเพียงพอต่อความต้องการของคนในเมือง รวมทั้งเสริมสร้างความสามารถในการบริหารจัดการเมืองตามระดับการพัฒนา

4.2) การพัฒนาด้านการขนส่งและโลจิสติกส์เชื่อมโยงกับเพื่อนบ้าน ส่งเสริมและเร่งรัดการพัฒนาระบบการบริหารจัดการโลจิสติกส์ของประเทศเพื่อเพิ่มความสามารถในการแข่งขันของประเทศทั้งด้านการค้า การลงทุน และการบริการ โดยคำนึงถึงการเป็นมิตรต่อสิ่งแวดล้อม (Green Logistics) สนับสนุนให้เกิดความร่วมมือในห่วงโซ่อุปทาน และปรับปรุงกฎหมาย กฎระเบียบ รวมทั้งปรับลดกระบวนการด้านอำนวยความสะดวกทางการค้า ขนส่ง และโลจิสติกส์ให้มีความสะดวกและมีประสิทธิภาพต่อภาคธุรกิจอย่างแท้จริง

4.3) การส่งเสริมการลงทุน การค้าชายแดน และการจัดตั้งเขตพัฒนาเศรษฐกิจพิเศษ ให้ความสำคัญกับนโยบายส่งเสริมการลงทุนและการค้าชายแดนเพื่อดึงดูดให้นักลงทุนในภูมิภาคเข้ามาลงทุนในไทยและประเทศเพื่อนบ้าน รวมทั้งส่งเสริมการจัดตั้งเขตพัฒนาเศรษฐกิจพิเศษในพื้นที่ชายแดน โดยให้ความสำคัญกับการลงทุน โครงสร้างพื้นฐาน การส่งเสริมการลงทุนและสิทธิประโยชน์ การบริหารจัดการ

แรงงานต่างด้าว และการให้บริการจุดเดียวเบ็ดเสร็จ เพื่อช่วยอำนวยความสะดวกด้านการค้าชายแดนและการผ่านแดนระหว่างไทยกับประเทศในภูมิภาคมากขึ้น

(5) การสร้างความเจริญเติบโตทางเศรษฐกิจและสังคมอย่างเป็นมิตรกับสิ่งแวดล้อม

5.1) การรักษาทุนทางธรรมชาติเพื่อการเติบโตสีเขียว ใช้ประโยชน์จากทุนธรรมชาติ โดยคำนึงถึงขีดจำกัดและศักยภาพในการฟื้นตัว ปกป้องรักษาทรัพยากรป่าไม้ โดยสนธิกำลังของทุกภาคส่วนนำระบบสารสนเทศมาใช้เพื่อการบริหารจัดการ บังคับใช้กฎหมายอย่างมีประสิทธิภาพและเป็นธรรม เพิ่มพื้นที่ป่าไม้โดยส่งเสริมการปลูกไม้มีค่าทางเศรษฐกิจระยะยาว อนุรักษ์และใช้ประโยชน์ความหลากหลายทางชีวภาพอย่างยั่งยืนและแบ่งปันผลประโยชน์อย่างเป็นธรรม รวมทั้งผลักดันแนวทางการประเมินมูลค่าของระบบนิเวศและการสร้างรายได้จากการอนุรักษ์ จัดสรรที่ดินให้แก่ผู้ยากไร้ กระจายการถือครองที่ดิน จัดทำฐานข้อมูลที่ดินเพื่อการบริหารจัดการอย่างเป็นระบบ การจัดเก็บภาษีที่ดินในอัตราก้าวหน้า กำหนดเขตแดนการถือครองที่ดินที่เหมาะสม และกำหนดมาตรการป้องกันการถือครองที่ดินของคนต่างชาติ บริหารจัดการน้ำเพื่อให้เกิดความยั่งยืน บูรณาการระหว่างหน่วยงานอย่างเป็นระบบ สร้างศูนย์ข้อมูลทรัพยากรน้ำ จัดตั้งองค์กรบริหารจัดการน้ำในระดับพื้นที่ เช่น คณะกรรมการลุ่มน้ำ และองค์กรผู้นำ คู่มือทรัพยากรทางทะเลและชายฝั่ง ลดความขัดแย้งเชิงนโยบายระหว่างการพัฒนาโครงสร้างพื้นฐาน การท่องเที่ยว การประมง และวิถีชีวิตของชุมชนบริหารจัดการแร่โดยกำหนดปริมาณที่เหมาะสมในการนำแร่มาใช้ประโยชน์ คำนึงถึงความจำเป็นและมูลค่าในอนาคต บังคับใช้มาตรการควบคุมผลกระทบจากการทำเหมืองแร่ที่ก่อมลพิษต่อสภาพแวดล้อมและสุขภาพอนามัยของประชาชน

5.2) การส่งเสริมการบริโภคที่เป็นมิตรกับสิ่งแวดล้อม สร้างระบบหมุนเวียนวัสดุที่ใช้แล้วที่มีประสิทธิภาพ ขับเคลื่อนสู่ Zero Waste Society ผ่านมาตรการต่างๆ เช่น การปฏิรูประบบภาษีและค่าธรรมเนียมเพื่อสิ่งแวดล้อม การศึกษาเพื่อสิ่งแวดล้อม มาตรฐานและฉลากสินค้า เป็นต้น

5.3) การส่งเสริมการผลิต การลงทุน และการสร้างงานสีเขียว เพื่อยกระดับประเทศสู่เศรษฐกิจและสังคมที่เป็นมิตรกับสิ่งแวดล้อม พัฒนากลยุทธ์อุตสาหกรรมสีเขียว ส่งเสริมผู้ประกอบการที่สามารถปรับระบบห่วงโซ่อุปทานหรือห่วงโซ่มูลค่าที่เป็นมิตรกับสิ่งแวดล้อม (Green Supply Chain/Green Value Chain) ส่งเสริมการทำเกษตรกรรมยั่งยืน รวมทั้งส่งเสริมภาคบริการที่มีผลกระทบต่อสิ่งแวดล้อมน้อย เพื่อให้ประเทศไทยมีศักยภาพให้มีความก้าวหน้ามากขึ้นในการขับเคลื่อนเศรษฐกิจ

5.4) การจัดการมลพิษและรักษาคุณภาพสิ่งแวดล้อม ด้วยการเร่งรัดการควบคุมมลพิษทั้งทางอากาศ ขยะ น้ำเสีย และของเสียอันตราย ที่เกิดจากการผลิตและบริโภค เพื่อสร้างคุณภาพสิ่งแวดล้อมที่ดีให้กับประชาชน เร่งรัดแก้ไขปัญหามลพิษเป็นลำดับแรก โดยส่งเสริมให้เกิดกลไกการคัดแยกขยะเพื่อนำกลับมาใช้ใหม่ให้มากที่สุดเร่งกำจัดขยะมูลฝอยตกค้างสะสมในสถานที่กำจัดในพื้นที่วิกฤต สร้างรูปแบบการจัดการขยะมูลฝอยและของเสียอันตรายที่เหมาะสม เน้นการแปรรูปเป็นพลังงาน สร้างวินัยของคนในชาติมุ่งสู่การจัดการที่ยั่งยืน โดยให้ความรู้แก่ประชาชน และการบังคับใช้กฎหมาย

5.5) การพัฒนาความร่วมมือด้านสิ่งแวดล้อมระหว่างประเทศ ผลักดันการจัดทำแผนแม่บทการบริหารจัดการทรัพยากรธรรมชาติและสิ่งแวดล้อมของอาเซียน ทาแนวทางความร่วมมือกับอาเซียนและอนุภูมิภาคกลุ่มน้ำโขงในประเด็นการขนส่งข้ามพรมแดน การเคลื่อนย้ายแรงงาน การบริหารจัดการพลังงานและการบริหารจัดการทรัพยากรธรรมชาติ

5.6) การเพิ่มขีดความสามารถในการปรับตัวเพื่อรองรับการเปลี่ยนแปลงสภาพภูมิอากาศและการบริหารจัดการเพื่อลดความเสี่ยงด้านภัยพิบัติ เพิ่มขีดความสามารถในการรับมือและปรับตัวต่อการเปลี่ยนแปลงสภาพภูมิอากาศ เพิ่มศักยภาพในการลดการปล่อยก๊าซเรือนกระจกให้กับทุกภาคส่วน ส่งเสริมการวิจัยและพัฒนาทางวิทยาศาสตร์ เทคโนโลยี และนวัตกรรมเพื่อลดผลกระทบและปรับตัวต่อการเปลี่ยนแปลงสภาพภูมิอากาศ พัฒนาระบบฐานข้อมูลและระบบการเตือนภัย ตลอดจนส่งเสริมความร่วมมือระหว่างประเทศด้านการเปลี่ยนแปลงสภาพภูมิอากาศและภัยพิบัติทางธรรมชาติ ให้ความสำคัญกับการป้องกันน้ำท่วม วางแผนป้องกันเมืองและพื้นที่ชายฝั่ง พัฒนาเมืองที่สามารถปรับตัวและยืดหยุ่นต่อการเปลี่ยนแปลงสภาพภูมิอากาศ (Climate Resilience City) การให้บริการของระบบนิเวศ ส่งเสริมการลงทุนของภาคเอกชนในการรับมือภัยพิบัติโดยสร้างแนวป้องกันตามธรรมชาติ และการจัดทำแผนธุรกิจต่อเนื่อง รวมทั้งการพัฒนาาระบบการจัดการภัยพิบัติให้มีประสิทธิภาพพร้อมรับแนวโน้มการเกิดภัยพิบัติที่รุนแรงในอนาคต

(6) การบริหารราชการแผ่นดินที่มีประสิทธิภาพ

6.1) การสร้างความโปร่งใสในทุกขั้นตอนของการปฏิบัติราชการ โดยให้มีช่องทางให้ทุกภาคส่วนสามารถเข้าถึง เข้าตรวจสอบข้อมูลของภาคราชการและร้องเรียนได้ เช่น ข้อมูลการประกวดราคา จัดซื้อ จัดจ้างโครงการของทางราชการ ข้อมูลการประมูลโครงการ ผู้ชนะการประมูลและราคาเปิดประมูล ข้อมูลความก้าวหน้าตามกระบวนการยุติธรรม เช่น คดีที่ไม่ดำเนินการตามหลักธรรมาภิบาล คดีทุจริตคอร์รัปชันและคดีที่ประชาชนให้ความสนใจในแต่ละยุคสมัย ฯลฯ

6.2) การพัฒนาบุคลากรภาครัฐให้มีความเป็นมืออาชีพและเพียงพอต่อการขับเคลื่อนภารกิจภาครัฐร่วมกับภาคเอกชนและภาคประชาสังคมที่เปลี่ยนแปลงไป เพื่อให้ระบบราชการเล็กกะทัดรัดแต่มีความคล่องตัวและมีประสิทธิภาพสูง

6.3) การสร้างรูปแบบการพัฒนา อปท. ให้เหมาะสม สามารถรับมือการเปลี่ยนแปลงทางด้านเศรษฐกิจ สังคมและสิ่งแวดล้อม รวมทั้งเป็นแกนหลักในการประสานเครือข่ายและเชื่อมโยงภาคส่วนต่างๆ ในระดับพื้นที่ได้อย่างมีประสิทธิภาพ

6.4) การสร้างระบบตรวจสอบ ติดตามและประเมินผลที่มีประสิทธิภาพ สร้างผลงานที่มีคุณภาพ รวดเร็วและน่าเชื่อถือ สามารถเป็นเครื่องมือให้กับคณะรัฐมนตรีประกอบการตัดสินใจในเชิงนโยบายได้ โดยเฉพาะอย่างยิ่งการติดตาม ประเมินผล โครงการใหญ่ๆ ที่มีการใช้จ่ายงบประมาณเป็นจำนวนมาก และเป็นโครงการที่มีผลกระทบในวงกว้าง

1.3 แผนพัฒนาภาค/แผนพัฒนากลุ่มจังหวัด/แผนพัฒนาจังหวัด

1.3.1 แผนพัฒนาภาคตะวันออกเฉียงเหนือ

ยุทธศาสตร์การพัฒนา

(1) เพิ่มศักยภาพการแข่งขันด้านเศรษฐกิจ โดยการยกมาตรฐานและประสิทธิภาพการผลิต การเกษตร การพัฒนาศักยภาพการประกอบการด้านอุตสาหกรรม อุตสาหกรรมบริการและการท่องเที่ยว การตั้งองค์การร่วมภาครัฐและเอกชนระดับพื้นที่เพื่อส่งเสริมอำนวยความสะดวกด้านการค้าการลงทุน และส่งเสริมความร่วมมือทางเศรษฐกิจกับประเทศเพื่อนบ้าน

(2) สร้างคนให้มีคุณภาพ เพื่อพัฒนาคนให้มีสุขภาพดีทั้งร่างกาย จิตใจและสติปัญญา รอบรู้เท่าทันการเปลี่ยนแปลง สามารถดำรงชีพได้อย่างมีคุณภาพ

(3) สร้างสังคมและเศรษฐกิจฐานรากให้เข้มแข็ง เพื่อสร้างความมั่นคงด้านอาหาร แก้ไขปัญหาความยากจน หนี้สิน และการออมของครัวเรือน มีสัมมาอาชีพที่มั่นคง สามารถพึ่งพาตนเองและดูแลครอบครัวได้อย่างอบอุ่น

(4) พื้นฟูทรัพยากรธรรมชาติและสิ่งแวดล้อมให้สมบูรณ์ โดยเร่งอนุรักษ์และฟื้นฟูพื้นที่ป่าไม้ให้ได้ 15.9 ล้านไร่ หรือร้อยละ 25 ของพื้นที่ภาค ป้องกันการรุกพื้นที่ชุ่มน้ำ พัฒนาแหล่งน้ำและระบบชลประทาน ฟื้นฟูดิน ยับยั้งการแพร่กระจายดินเค็ม เพิ่มประสิทธิภาพการจัดการ โดยส่งเสริมทำเกษตรอินทรีย์

1.3.2 แผนพัฒนากลุ่มจังหวัดภาคตะวันออกเฉียงเหนือตอนกลาง “ร้อยเอ็ด ขอนแก่น มหาสารคาม กาฬสินธุ์”

วิสัยทัศน์

“ฐานการผลิต การค้า การแปรรูปพืชเศรษฐกิจหลัก (ข้าว อ้อย มันสำปะหลัง) ที่มีคุณภาพเพื่อความมั่นคงด้านอาหารและพลังงานทดแทนสู่สากล”

เป้าประสงค์

เพื่อก้าวไปสู่วิสัยทัศน์และการพัฒนากลุ่มจังหวัดที่พึงปรารถนาในระยะยาว 4 ปี จึงได้กำหนดเป้าหมายหลักในการพัฒนากลุ่มจังหวัดไว้ดังนี้

- 1) เพิ่มคุณภาพการผลิตพืชเศรษฐกิจหลัก
- 2) เพิ่มมูลค่าการค้า การลงทุน การแปรรูปพืชเศรษฐกิจ

ประเด็นยุทธศาสตร์/กลยุทธ์/แนวทางการพัฒนา

กลุ่มจังหวัดภาคตะวันออกเฉียงเหนือตอนกลางได้กำหนดประเด็นยุทธศาสตร์เป้าประสงค์ตัวชี้วัด และกลยุทธ์การพัฒนาเพื่อบรรลุวิสัยทัศน์ของการพัฒนารายได้ประเด็นยุทธศาสตร์ รวม 2 ประเด็นยุทธศาสตร์ ดังนี้

- (1) ยุทธศาสตร์การพัฒนาศักยภาพการผลิต การค้า การแปรรูปพืชเศรษฐกิจให้มีความเข้มแข็ง

เป้าประสงค์

- 1.1) เพิ่มคุณภาพผลผลิตทางการเกษตรให้มีคุณภาพที่ดี
- 1.2) พัฒนาคุณภาพผลิตภัณฑ์แปรรูปและเพิ่มช่องทางการตลาดสินค้าเกษตร

และผลิตภัณฑ์แปรรูปจากสินค้าเกษตร

ตัวชี้วัด

- 2.1) ร้อยละที่เพิ่มขึ้นของจำนวนแปลงที่ได้รับใบรับรอง GAP
- 2.2) ร้อยละที่เพิ่มขึ้นของปริมาณผลผลิตการเกษตรของกลุ่มจังหวัด
- 2.3) มูลค่าจำหน่ายสินค้าเกษตรที่เพิ่มขึ้น

กลยุทธ์และแนวทางการพัฒนา ประกอบด้วยกลยุทธ์ 3 กลยุทธ์ ดังนี้

- 3.1) เพิ่มประสิทธิภาพและมาตรฐานการผลิต ประกอบด้วยแผนงาน ดังนี้
 - พัฒนาปัจจัยพื้นฐานการผลิตและการค้าพืชเศรษฐกิจหลัก
 - ยกระดับคุณภาพการผลิตพืชเศรษฐกิจหลัก
 - พัฒนาศักยภาพเกษตรกร/ สถาบันเกษตรกร
- 3.2) พัฒนาและสร้างมูลค่าเพิ่มสินค้าพืชเศรษฐกิจหลัก ประกอบด้วยแผนงาน ดังนี้
 - ส่งเสริมการแปรรูปผลิตภัณฑ์หลัก
 - พัฒนาขีดความสามารถผู้ประกอบการ/ SME/ เครือข่ายการแปรรูป
- 3.3) พัฒนาการค้า การลงทุนและแปรรูปพืชเศรษฐกิจหลัก ประกอบด้วยแผนงาน
 - พัฒนาปัจจัยและ โครงสร้างพื้นฐานการค้า การลงทุน
 - ส่งเสริมตลาดการค้าพืชเศรษฐกิจหลัก

(2) ยุทธศาสตร์เพิ่มประสิทธิภาพการบริหารจัดการกลุ่มจังหวัด

เป้าประสงค์

เพิ่มประสิทธิภาพการบริหารจัดการกลุ่มจังหวัด

ตัวชี้วัด

ร้อยละความพึงพอใจของผู้รับบริการจากสำนักบริหารยุทธศาสตร์กลุ่มจังหวัด (ร้อยละ 85)

กลยุทธ์และแนวทาง ประกอบด้วย 2 กลยุทธ์ ดังนี้

- 2.1) พัฒนาปัจจัยการบริหารงานกลุ่มจังหวัด
 - พัฒนาปัจจัยความพร้อมในการปฏิบัติงานของกลุ่มจังหวัดให้สามารถรองรับการบริหารงานได้อย่างมีประสิทธิภาพทั้งในด้านจำนวนบุคลากร วัสดุ/ ครุภัณฑ์ เพื่อการปฏิบัติ
- 2.2) พัฒนาระบบการบริหารการวางแผน
 - พัฒนาและปรับปรุงระบบงานด้านการบริหารจัดการแผนพัฒนากลุ่ม

จังหวัด โดยการพัฒนากระบวนการเพิ่มประสิทธิภาพเครือข่ายการบริหารแผน

1.3.3 วิสัยทัศน์และยุทธศาสตร์การพัฒนาจังหวัดมหาสารคาม

วิสัยทัศน์ (Vision)

“เป็นแหล่งผลิตสินค้าเกษตรและอาหารคุณภาพ ศูนย์กลางบริการทางการศึกษาและวัฒนธรรม ประชาชนมีคุณภาพชีวิตที่ดี”

พันธกิจ (Mission)

1. พัฒนาโครงสร้างพื้นฐานและเทคโนโลยีที่เอื้อต่อการผลิตและแปรรูปผลผลิตด้านการเกษตร โดยยึดแนวทางเศรษฐกิจสร้างสรรค์
2. ส่งเสริมอุตสาหกรรมอาหารและพลังงานทดแทนที่เชื่อมโยงกับฐานการผลิตของท้องถิ่น
3. เสริมสร้างและพัฒนาคุณภาพชีวิตของประชาชนทั้งด้านสุขภาพกายและสุขภาพจิต มีความปลอดภัยในชีวิตและทรัพย์สิน เป็นสังคมเข้มแข็ง และได้รับบริการพื้นฐานอย่างเท่าเทียมและทั่วถึง

เป้าประสงค์ในภาพรวมของจังหวัดมหาสารคาม

1. ภาคการเกษตรมีความเข้มแข็งและสามารถสร้างมูลค่าเพิ่มให้กับจังหวัด
2. การพัฒนาเศรษฐกิจของจังหวัดเติบโตอย่างสมดุลและยั่งยืน
3. เป็นศูนย์กลางบริการทางการศึกษาและวัฒนธรรม
4. ประชาชนมีคุณภาพชีวิตที่ดี

ประเด็นยุทธศาสตร์

เพื่อให้การพัฒนาจังหวัดเป็นไปตามกรอบวิสัยทัศน์และเป้าประสงค์ที่กำหนดไว้ จึงได้กำหนดประเด็นยุทธศาสตร์การพัฒนาของจังหวัดใน 4 ประเด็นยุทธศาสตร์ ดังนี้

ประเด็นยุทธศาสตร์ 1 ปรับปรุงโครงสร้างการผลิตด้านการเกษตรให้เอื้อต่อการผลิตสินค้าเกษตรและอาหารคุณภาพ

ประเด็นยุทธศาสตร์ 2 ส่งเสริมการค้า การลงทุน และการท่องเที่ยวเชิงสร้างสรรค์และวัฒนธรรม เป็นมิตรกับสิ่งแวดล้อม

ประเด็นยุทธศาสตร์ 3 ส่งเสริมและพัฒนาการจัดการศึกษาเพื่อยกระดับสู่การเป็นศูนย์กลางบริการทางการศึกษาและวัฒนธรรมของภาคตะวันออกเฉียงเหนือ

ประเด็นยุทธศาสตร์ 4 พัฒนาคุณภาพชีวิตของประชาชน สร้างสังคมเอื้ออาทรและสมานฉันท์

1.4 ยุทธศาสตร์การพัฒนาขององค์กรปกครองส่วนท้องถิ่นในเขตจังหวัดมหาสารคาม

วิสัยทัศน์ พันธกิจ วัตถุประสงค์ จุดมุ่งหมาย

วิสัยทัศน์ “ท้องถิ่นมหาสารคามการศึกษาก้าวไกล ประชาชนเป็นสุข อยู่รอดปลอดภัย สังคมเข้มแข็ง รู้เท่าทัน พัฒนาอย่างสร้างสรรค์และยั่งยืน”

พันธกิจ

1. พัฒนาคุณภาพทางการศึกษาและสร้างแหล่งเรียนรู้ในท้องถิ่น ให้มีความพร้อมต่อประชาคมเศรษฐกิจอาเซียน และประชาคมโลก รวมถึงเพิ่มช่องทางในการเข้าถึงการศึกษาท้องถิ่น ให้มีความพร้อมต่อประชาคมเศรษฐกิจอาเซียน และประชาคมโลก รวมถึงเพิ่มช่องทางในการเข้าถึงการศึกษาท้องถิ่น

2. พัฒนาคุณภาพชีวิตประชาชนในท้องถิ่นให้อยู่ดีมีกินดี ดำรงชีวิตอย่างเหมาะสม อยู่รอดปลอดภัย รวมถึงเสริมสร้างศักยภาพสังคม ชุมชน ให้เข้มแข็งและรู้เท่าทันการเปลี่ยนแปลง

3. ส่งเสริมการผลิตและการบริการ บนพื้นฐานองค์ความรู้และภูมิปัญญาท้องถิ่นอย่างสร้างสรรค์ พร้อมพัฒนาปรับปรุง โครงสร้างพื้นฐาน แหล่งน้ำสาธารณะ รวมถึงอนุรักษ์คุ้มครองโบราณสถาน สืบสานวัฒนธรรม ประเพณีที่ดั่งงามของท้องถิ่น และร่วมจัดการสิ่งแวดล้อม

4. พัฒนาและเริ่มสร้างประสิทธิภาพขององค์กรปกครองส่วนท้องถิ่น รวมถึงสนับสนุนหน่วยงาน และการบูรณาการในการพัฒนาจังหวัด

วัตถุประสงค์

1. เพื่อบริหารจัดการการศึกษาท้องถิ่นและสร้างสังคมแห่งการเรียนรู้
 2. เพื่อสร้างรายได้ กระจายจ่ายของประชาชนและสร้างความเข้มแข็งของสังคม ชุมชน
 3. เพื่อสร้างความพร้อม โครงสร้างการผลิตและการบริการ
 4. เพื่อเพิ่มประสิทธิภาพการทำงานขององค์กรปกครองส่วนท้องถิ่นและหน่วยงานในจังหวัด
- จุดมุ่งหมายเพื่อการพัฒนา

1. การศึกษาท้องถิ่นมีคุณภาพ ประชาชนเข้าถึงแหล่งเรียนรู้ได้อย่างทั่วถึงและเป็นธรรม
2. ประชาชนมีคุณภาพชีวิตดีขึ้น พึ่งตนเองได้ สังคม ชุมชนเข้มแข็งและรู้เท่าทันการเปลี่ยนแปลง
3. ท้องถิ่นมีการพัฒนาอย่างสร้างสรรค์และเป็นมิตรกับสิ่งแวดล้อม มีความพร้อมต่อการพัฒนา

จังหวัด

ประเด็นยุทธศาสตร์การพัฒนา ประกอบด้วย 4 ประเด็นยุทธศาสตร์ คือ

ประเด็นยุทธศาสตร์ที่ 1 การจัดการศึกษาและสร้างสังคมแห่งการเรียนรู้ในท้องถิ่น

ประเด็นยุทธศาสตร์ที่ 2 การสร้างความเข้มแข็งของสังคมและชุมชนในท้องถิ่น

ประเด็นยุทธศาสตร์ที่ 3 การพัฒนาโครงสร้างการผลิตและสร้างความมั่นคงทางเศรษฐกิจ

ในท้องถิ่น

ประเด็นยุทธศาสตร์ที่ 4 การพัฒนาและเสริมสร้างประสิทธิภาพองค์กร

2. ยุทธศาสตร์ขององค์กรปกครองส่วนท้องถิ่น (องค์การบริหารส่วนตำบล) กิ่ง

วิสัยทัศน์ตำบลทุ่งทอง

“ สังคมมีคุณภาพ เศรษฐกิจมั่นคง ”

ภารกิจหลักหรือพันธกิจ

ภารกิจหลักที่ 1 ปรับปรุงและพัฒนาาระบบสาธารณูปโภค เส้นทางคมนาคมให้ได้มาตรฐาน และเพียงพอต่อความต้องการ เพื่อรองรับการขยายตัวของท้องถิ่นและเศรษฐกิจ

ภารกิจหลักที่ 2 ปรับปรุงและพัฒนาการศึกษาและการสาธารณสุข ตลอดจนอนุรักษ์และพัฒนา ศิลปวัฒนธรรมอันดีงาม และภูมิปัญญาท้องถิ่น

ภารกิจหลักที่ 3 ส่งเสริมและสนับสนุนให้ทุกครัวเรือนมีอาชีพเสริมหรือทำกิจกรรมอันก่อให้เกิด รายได้ สร้างความมั่นคงให้แก่ครอบครัวอย่างยั่งยืน

ภารกิจหลักที่ 4 ส่งเสริม สนับสนุนการประกอบอาชีพหลัก โดยไม่ให้มีผลกระทบต่อสิ่งแวดล้อม หรือสุขภาพของผู้บริโภค

ภารกิจหลักที่ 5 ปรับปรุง พัฒนาทรัพยากรธรรมชาติและสิ่งแวดล้อมให้มีความยั่งยืน

ภารกิจหลักที่ 6 ส่งเสริมและสนับสนุนให้เกิดความเข้มแข็งทางสังคม

จุดมุ่งหมายเพื่อการพัฒนาท้องถิ่น

1. ดำเนินการก่อสร้างปรับปรุงและซ่อมแซมระบบสาธารณูปโภคและเส้นทางคมนาคม
2. ยกระดับการศึกษาของประชาชนทุกระดับอย่างทั่วถึง
3. คุณธรรมจริยธรรมตลอดจนสร้างความตระหนักและอนุรักษ์คุณค่าทางวัฒนธรรมประเพณีท้องถิ่น และของชาติ
4. ดำเนินการเพื่อให้ประชาชนมีสุขภาพอนามัยดีถ้วนหน้า
5. ดำเนินการเพื่อให้ประชาชนมีการสหกรณ์อย่างมีคุณภาพและเพียงพอ
6. ดำเนินการให้ประชาชนมีรายได้เพิ่มขึ้น
7. พัฒนาประสิทธิภาพการผลิตผลการเกษตร โดยปราศจากสารเคมีหรือสารพิษและไม่เป็นอันตราย ต่อสิ่งแวดล้อม รักษาทรัพยากรธรรมชาติและสิ่งแวดล้อมให้ยั่งยืน

วัตถุประสงค์ในการพัฒนาท้องถิ่น

1. เพื่อให้มีสาธารณูปโภคเส้นทางคมนาคมที่มีมาตรฐานและเพียงพอต่อความต้องการเพื่อรองรับ การขยายตัวของชุมชน และเศรษฐกิจในอนาคต
2. เพื่อยกระดับคุณภาพชีวิตของประชาชนให้ทุกคนได้รับการศึกษาการบริการด้านสาธารณสุข ตลอดจนเพื่อการอนุรักษ์วัฒนธรรมศิลปประเพณีอันดีงามและภูมิปัญญาท้องถิ่นไว้
3. เพื่อเพิ่มรายได้ให้กับครอบครัวพื้นฐานจากความยากจน ทำให้เกิดความมั่นคงที่ยั่งยืน
4. ทำให้ผลผลิตจากการประกอบอาชีพปราศจากสารพิษหรือสิ่งเจือปนที่เป็นอันตรายต่อสุขภาพ ผู้บริโภค
5. เพื่อให้ทรัพยากรธรรมชาติและสิ่งแวดล้อมไม่ถูกทำลายจนเกิดเป็นผลกระทบต่อประชาชน

ยุทธศาสตร์และแนวทางการพัฒนาท้องถิ่น

ตามที่คณะจัดทำแผนได้ดำเนินการจัดทำแผนพัฒนาสามปี โดยได้พิจารณาจากข้อมูล การวิเคราะห์ ข้อมูล และได้เสนอต่อที่ประชุม ซึ่งประกอบไปด้วยคณะกรรมการพัฒนาท้องถิ่น ประชาคมท้องถิ่นและ หน่วยงานที่เกี่ยวข้องได้พิจารณาเพื่อคัดเลือกยุทธศาสตร์การพัฒนาและแนวทางการพัฒนาในช่วงสามปี ดังนี้

ลำดับ	ยุทธศาสตร์ในการพัฒนา	แนวทางในการพัฒนา
1.	ยุทธศาสตร์การพัฒนาด้านคมนาคมและสาธารณูปโภค	แนวทางที่ 1 ก่อสร้าง ปรับปรุง บำรุงรักษา ถนน สะพาน ท่อระบายน้ำ แนวทางที่ 2 ติดตั้งระบบจราจร แนวทางที่ 3 ก่อสร้างระบบสาธารณูปโภค
2.	ยุทธศาสตร์การพัฒนาด้านเศรษฐกิจ	แนวทางที่ 1 พัฒนาส่งเสริมอาชีพให้แก่ประชาชนเพื่อเพิ่มรายได้ แนวทางที่ 2 ส่งเสริมและสนับสนุนผลิตภัณฑ์ชุมชน OTOP แนวทางที่ 3 ส่งเสริมการเลี้ยงสัตว์เพื่อเป็นแหล่งผลิตเนื้อ
3.	ยุทธศาสตร์การพัฒนาด้านสาธารณสุข	แนวทางที่ 1 ส่งเสริมการออกกำลังกายเพื่อสุขภาพ แนวทางที่ 2 การควบคุมโรค แนวทางที่ 3 ส่งเสริมการบริโภคที่ถูกสุขลักษณะปราศจากสารพิษ

ลำดับ	ยุทธศาสตร์ในการพัฒนา	แนวทางในการพัฒนา
4.	ยุทธศาสตร์การพัฒนาด้านการศึกษา	แนวทางที่ 1 ส่งเสริมให้ประชาชนเข้าถึงการบริการทางการศึกษาทั้งในและนอกระบบ
5.	ยุทธศาสตร์การพัฒนาด้านทรัพยากรมนุษย์	แนวทางที่ 1 ส่งเสริมและสนับสนุนให้ผู้สูงอายุเด็กเล็ก ผู้พิการผู้ด้อยโอกาสมีชีวิตอบอุ่น สามารถอยู่กับสังคมได้ แนวทางที่ 2 ส่งเสริมให้เยาวชนห่างไกลสิ่งเสพติด
6.	ยุทธศาสตร์การพัฒนาด้านทรัพยากรธรรมชาติ	แนวทางที่ 1 ส่งเสริมการมีส่วนร่วมของประชาชนในการจัดการคุณภาพสิ่งแวดล้อมและทรัพยากรธรรมชาติ แนวทางที่ 2 ปรับปรุงประสิทธิภาพในการจัดการเก็บขยะมูลฝอยและของเสียอันตราย
7.	ยุทธศาสตร์การพัฒนาด้านศิลปวัฒนธรรม และภูมิปัญญาท้องถิ่น	แนวทางที่ 1 อนุรักษ์และส่งเสริมศิลปวัฒนธรรมและภูมิปัญญาท้องถิ่น
8.	ยุทธศาสตร์การพัฒนาด้านการบริหารงานบุคคล	แนวทางที่ 1 พัฒนาและปรับปรุงอาคารสถานที่และวัสดุอุปกรณ์ในการปฏิบัติงาน แนวทางที่ 2 ส่งเสริมและพัฒนาด้านบุคลากร

	<p>แนวทางที่ 3 ส่งเสริมความรู้ความเข้าใจเกี่ยวกับกิจการของ อบต.</p> <p>แนวทางที่ 4 การป้องกันและบรรเทาสาธารณภัย</p> <p>แนวทางที่ 5 ส่งเสริมสนับสนุนการจัดงานวันสำคัญ</p>
--	--

จุดยืนทางยุทธศาสตร์

องค์การบริหารส่วนตำบลทุ่งทอง เป็นองค์กรที่มีทรัพยากรมนุษย์ที่มีคุณภาพ มีความกระตือรือร้นในการทำงานทุกประเภท โดยสุจริต สามารถยกระดับความเป็นอยู่ให้มีคุณภาพที่ดีขึ้น ดังนี้

1. ด้านการเพิ่มขีดความสามารถในการแข่งขันของชุมชน เพื่อเพิ่มรายได้

- 1.1 สร้างเศรษฐกิจฐานรากชุมชนที่เข้มแข็ง ประชาชนเข้าถึงแหล่งทุนอย่างมีประสิทธิภาพ
- 1.2 วางระบบการพัฒนาชุมชน เพื่อพัฒนาคุณภาพชีวิต
- 1.3 บริหารจัดการการใช้ประโยชน์ที่ดิน

2. ด้านการลดความเหลื่อมล้ำ

- 2.1 พัฒนาชุมชนเข้มแข็ง สร้างเครือข่ายความมั่นคงทางสังคมภายใต้วิถีชีวิตแบบประชาธิปไตยและปรัชญาเศรษฐกิจพอเพียง
- 2.2 ส่งเสริมเครือข่ายประชาชนและกลุ่มอาสาสมัครให้เข้มแข็งเป็นพลังในการแก้ไขปัญหาสังคมและขับเคลื่อนนโยบายของผู้บริหาร
- 2.3 สร้างภูมิคุ้มกันทางสังคม/การอำนวยความสะดวกเป็นธรรม/จัดระเบียบสังคม

3. ด้านการเติบโตที่เป็นมิตรต่อสิ่งแวดล้อม

- 3.1 พัฒนา/ส่งเสริมการเตรียมความพร้อมต่อการเปลี่ยนแปลงสภาพแวดล้อม/ภัยพิบัติ
- 3.2 รักษาสถานะแวดล้อมและสมดุลทางธรรมชาติด้านพลังทางสังคม

4. ด้านการสร้างความสมดุลและปรับระบบบริหารจัดการ

- 4.1 เพิ่มขีดความสามารถการบริหารราชการแบบบูรณาการในการขับเคลื่อนจุดยืนทางยุทธศาสตร์/ยุทธศาสตร์จังหวัด/กลุ่มจังหวัด
- 4.2 พัฒนาระบบธรรมาภิบาลในการบริหารงานขององค์กรปกครองส่วนท้องถิ่น
- 4.3 พัฒนาระบบฐานข้อมูลเพื่อกำหนดนโยบายและการพัฒนาพื้นที่
- 4.4 พัฒนาระบบการติดตามและรายงานผลการปฏิบัติงาน/งบประมาณอย่างมีธรรมาภิบาล

ความเชื่อมโยงของยุทธศาสตร์ในภาพรวม
การจัดทำแผนพัฒนาท้องถิ่นสี่ปีของ อบต. กู่ทอง มีความเชื่อมโยงของยุทธศาสตร์ในภาพรวม ดังนี้

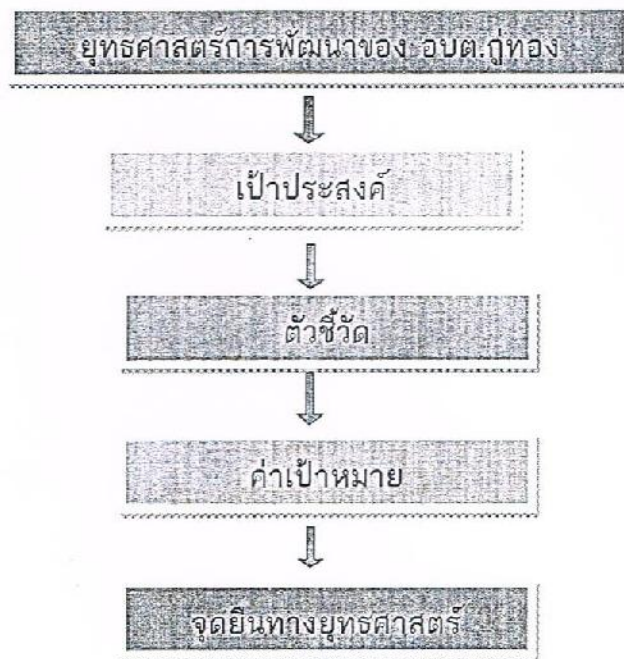

3. การวิเคราะห์เพื่อพัฒนาท้องถิ่น

3.1 การวิเคราะห์กรอบการจัดทำยุทธศาสตร์ขององค์กรปกครองส่วนท้องถิ่น

3.1.1 การวิเคราะห์ศักยภาพการพัฒนาท้องถิ่น

เป็นการวิเคราะห์จุดอ่อน จุดแข็ง ของท้องถิ่น ซึ่งเป็นสถานะแวดล้อมภายใน รวมถึงการวิเคราะห์โอกาส และภาวะคุกคามหรือข้อจำกัดที่เป็นสถานะแวดล้อมภายนอกที่มีผลต่อการพัฒนาด้านต่าง ๆ ของท้องถิ่น ซึ่งเป็นการประเมินสถานการณ์ภาพของท้องถิ่นในปัจจุบัน สำหรับใช้ประโยชน์ในการกำหนดการดำเนินงานในอนาคตต่อไป ทั้งนี้ โดยใช้เทคนิค SWOT analysis การพิจารณาถึงปัจจัยภายใน ได้แก่ จุดแข็ง จุดอ่อน และปัจจัยภายนอก ได้แก่ โอกาส และอุปสรรค เป็นเครื่องมือ ซึ่งผลการวิเคราะห์ศักยภาพการพัฒนาองค์การบริหารส่วนตำบลกู่ทอง มีดังนี้

(1) จุดแข็ง

- มีการจัดโครงสร้างภายในที่เหมาะสมสอดคล้องกับภารกิจ
- การบริหารจัดการยึดหลักธรรมาภิบาลการบริหารงบประมาณเป็นไปอย่างมีประสิทธิภาพ
- บุคลากรมีความรู้ความสามารถในการปฏิบัติหน้าที่และได้รับการฝึกอบรมอย่างต่อเนื่อง
- ผู้นำมีความเข้มแข็ง ชุมชนมีความสมัครสมานสามัคคี มีกลุ่มต่างๆ ในหมู่บ้าน
- ภาครัฐในชุมชนมีการประสานความร่วมมือแบบบูรณาการในการทำงาน

- มีเส้นทางการคมนาคมที่เชื่อมโยงภายในระหว่างหมู่บ้าน ตำบล อำเภอ จังหวัด
- มีแหล่งน้ำธรรมชาติหลายสายไหลผ่านพื้นที่ของตำบล
- มีกลุ่มอาชีพหลากหลาย
- นักการเมืองระดับท้องถิ่นในพื้นที่ผลักดันในการขอรับการสนับสนุนงบประมาณจากภายนอก

(2) จุดอ่อน

- พื้นที่ที่มีความแห้งแล้งซ้ำซาก และความเสื่อมโทรมของดิน
- แหล่งน้ำเพื่อการเกษตรมีไม่เพียงพอเหมาะสมกับพื้นที่
- ระบบชลประทาน ระบบส่งน้ำเข้าพื้นที่การเกษตรไม่ทั่วถึง แหล่งน้ำคืนเงิน ทำให้ประสบปัญหาความเสียหายจากการทำการเกษตร
- เกษตรกรขาดองค์ความรู้ในการทำการเกษตรแบบปลอดภัย
- การรวมกลุ่มประกอบอาชีพขาดความเข้มแข็ง ไม่ยั่งยืน
- โครงสร้างพื้นฐาน และการสาธารณสุขโลก ยังไม่เพียงพอ ครอบคลุม มีความทรุดโทรม เช่น ถนน ไฟฟ้าสาธารณะ น้ำประปา ระบบระบายน้ำ เป็นต้น
- ความไม่เพียงพอของเครื่องมือใช้ในการปฏิบัติงาน ตลอดจนการนำเทคโนโลยีมาช่วยเสริมสร้างประสิทธิภาพในการปฏิบัติงานของเจ้าหน้าที่และดูแลความปลอดภัยให้กับประชาชน
- โครงการพัฒนาของแต่ละหมู่บ้านมีจำนวนมากในขณะที่งบประมาณมีจำกัด ไม่เพียงพอต่อการพัฒนา

(3) โอกาส

- รัฐธรรมนูญแห่งราชอาณาจักรไทย พ.ศ. 2550 และ พ.ร.บ.กำหนดแผนและขั้นตอนการกระจายอำนาจให้แก่องค์กรปกครองส่วนท้องถิ่น พ.ศ. 2542 ที่ให้ความสำคัญกับการกระจายอำนาจให้แก่องค์กรปกครองส่วนท้องถิ่น
- แผนพัฒนาเศรษฐกิจและสังคมแห่งชาติ นโยบายของรัฐบาล/จังหวัด ภาคราชการ ที่สอดคล้องกับยุทธศาสตร์ตำบลในการสนับสนุนการปฏิบัติงานในพื้นที่

(4) อุปสรรค

- การเข้ามาของปัญหาในพื้นที่ เช่น ยาเสพติด การพนัน วัฒนธรรม จริยธรรม ที่เปลี่ยนไป
- ความเปลี่ยนแปลงวิถีชีวิต สังคมเมืองอย่างต่อเนื่อง การเคลื่อนย้ายของประชากรจากแหล่งอื่นมาพักอาศัยในชุมชน ส่งผลต่อความสัมพันธ์ระหว่างคนในชุมชนมีน้อย กระทั่งต่อการมีส่วนร่วมในการพัฒนาท้องถิ่นของประชาชน
- กฎหมาย ระเบียบปฏิบัติ มีการแก้ไข ปรับปรุงอยู่บ่อยครั้ง และมีหลายขั้นตอนจนเกิดความ

- สับสนในการปฏิบัติงาน ทำให้เกิดความล่าช้า
- ปัญหาภัยธรรมชาติ สภาพอากาศแปรปรวนไม่เป็นไปตามฤดูกาล
 - โรคระบาดของพืชและสัตว์ ทำให้ผลผลิตทางการเกษตรเสียหาย
 - เศรษฐกิจในภาพรวมของประเทศ ส่งผลกระทบต่อปริมาณรายได้ที่รัฐบาลจัดสรรงบประมาณให้ อปท. ใช้ในการบริหารงาน

3.1.2 วิเคราะห์สถานการณ์ในด้านต่างๆ

ด้าน	สถานการณ์
1. <u>ด้านโครงสร้างพื้นฐานและแหล่งน้ำ</u>	<ul style="list-style-type: none"> - ถนนภายในหมู่บ้านชำรุดเสียหาย เป็นหลุมเป็นบ่อ ขาดการปรับปรุง ทำให้การขนส่งสินค้าการเกษตรไม่สะดวก - ถนนลาดยางที่เชื่อมต่อระหว่างหมู่บ้านชำรุดเสียหายเป็นหลุมเป็นบ่อเนื่องจากรถบรรทุกหนัก ใช้เป็นเส้นทางสัญจรไปมาในการขนส่งสินค้า - น้ำเสียในชุมชนเกิดจากไม่มีรางระบายน้ำ ทำให้เกิดน้ำท่วมขัง - ไฟฟ้า น้ำประปา ขยายเขตไม่ทั่วถึงภายในหมู่บ้าน - โทรศัพท์สาธารณะ และโทรศัพท์บ้านมีใช้ไม่ทั่วถึงทุกหมู่บ้าน - แหล่งน้ำที่ใช้ในการเกษตรของแต่ละหมู่บ้านตื้นเขิน ไม่สามารถเก็บกักน้ำไว้ใช้ได้ตลอดปี - ถ้าห้วยเข้าไม่ทั่วถึงพื้นที่การเกษตรภายในตำบล
2. <u>ด้านเศรษฐกิจ</u>	<ul style="list-style-type: none"> - ประชาชนส่วนใหญ่มีรายได้หลักจากการประกอบอาชีพเกษตรกรรม หลังจากฤดูทำนา เกษตรกรจะว่างงานขาดรายได้เสริมมาจนเกือบครบคร่ำ ทำให้เกิดปัญหารายได้ต่ำ และมีการเคลื่อนย้ายแรงงานออกนอกพื้นที่
3. <u>ด้านสาธารณสุข</u>	<ul style="list-style-type: none"> - เกิดการระบาดของโรคไข้ฉี่หนู ไข้เลือดออก และโรคติดต่ออื่นภายในหมู่บ้าน - ประชาชนขาดความรู้ความเข้าใจในการดูแลสุขภาพของตนเอง
4. <u>ด้านการศึกษา</u>	<ul style="list-style-type: none"> - มีเด็กนักเรียนจำนวนมากที่เรียนดีแต่มีฐานะยากจน ไม่มีทุนการศึกษาเล่าเรียนในระดับที่สูงขึ้น - สื่อการเรียนการสอนในโรงเรียนไม่ทันสมัยและไม่เพียงพอ - เด็กเกณฑ์ก่อนวัยเรียนไม่มีสถานรับเลี้ยงและดูแลเนื่องจากผู้ปกครองต้องออกไปทำงานนอกบ้าน

	<ul style="list-style-type: none"> - เด็กนักเรียนบางคนไม่เรียนต่อในระดับสูงขึ้นเนื่องจากมีฐานะยากจน ต้องออกไปทำงานหาเงินช่วยครอบครัวแต่ยังขาดความรู้ทางด้านวิชาชีพ ควรจัดให้มีการสอนด้านวิชาชีพในโรงเรียน
5. <u>ด้านสังคม</u>	<ul style="list-style-type: none"> - สถานะเศรษฐกิจตกต่ำ การถูกเลิกจ้าง ทำให้เกิดการว่างงาน จึงมีโอกาที่จะเข้าไปพัวพันกับสิ่งเสพติด การพนัน สมาชิกในครอบครัวได้แก่เด็กและผู้สูงอายุไม่สามารถประกอบอาชีพได้ จึงเป็นภาระของครอบครัว - การแพร่ระบาดของยาเสพติดของเยาวชนและประชาชนวัยแรงงานในหมู่บ้าน อาจทำให้เกิดปัญหาอาชญากรรมและความไม่ปลอดภัยในทรัพย์สิน - ผู้ปกครองไม่มีเวลาดูแลเด็กและเยาวชน เพราะต้องออกไปทำงานนอกบ้าน
6. <u>ด้านทรัพยากรและสิ่งแวดล้อม</u>	<ul style="list-style-type: none"> - จำนวนบ้านเรือนและจำนวนประชากรมีจำนวนเพิ่มขึ้น ทำให้มีสิ่งปฏิกูลมูลฝอยมากขึ้น ไม่มีที่ทิ้งขยะ ไม่มีรางระบายน้ำเสียในชุมชน - ประชาชนไม่ให้ความสำคัญในการสร้างจิตสำนึก การมีส่วนร่วมดูแลสิ่งแวดล้อมและทรัพยากรธรรมชาติ - แหล่งน้ำในพื้นที่มีพิษขึ้นหนาแน่น ทำให้แหล่งน้ำเน่าเสียและสิ้นเงิน
ด้าน	สถานการณ์
7. <u>ด้านศิลปวัฒนธรรมศาสนา</u>	<ul style="list-style-type: none"> - ขาดการส่งเสริมและอนุรักษ์ศิลปวัฒนธรรมและภูมิปัญญาท้องถิ่นอย่างต่อเนื่อง - ประชาชนในพื้นที่ส่วนใหญ่ไม่ให้ความสำคัญในวันสำคัญทางศาสนา ยกเว้นผู้สูงอายุ
8. <u>ด้านการเมืองการบริหาร</u>	<ul style="list-style-type: none"> - ประชาชนขาดความรู้ความเข้าใจ เกี่ยวกับระเบียบกฎหมายขององค์กรปกครองท้องถิ่น - ประชาชนในพื้นที่ได้รับข้อมูลข่าวสารของ อบต.ไม่ทั่วถึง เนื่องจากได้รับฟังเสียงตามสายในหมู่บ้านไม่ชัดเจน - ขาดอุปกรณ์ในการปฏิบัติงานเพื่อให้มีประสิทธิภาพในการตอบสนองของประชาชนที่มาใช้บริการ

3.1.3 ปัจจัยและสถานการณ์การเปลี่ยนแปลงที่มีผลต่อการพัฒนาองค์การบริหารส่วนตำบล

ผลการพัฒนาองค์การบริหารส่วนตำบลคูทอง ที่ยังเป็นปัญหาและอยู่ในความต้องการของประชาชนที่ต้องปรับปรุงแก้ไขต่อไป มีดังนี้

(1) การพัฒนาด้านโครงสร้างพื้นฐาน

ขอบข่ายและปริมาณของปัญหาความต้องการ

- ปัญหาความต้องการของประชาชนมีมากเกินงบประมาณของท้องถิ่นที่จะตอบสนองได้
- ระบบระบายน้ำ ระบายน้ำและท่อระบายน้ำไม่เพียงพอ
- ถนนมีชำรุดบ้าง น้ำท่วมขังในช่วงหน้าฝน
- การขยายเขตไฟฟ้า ดำเนินการไม่ทั่วถึงจำเป็นต้องจัดลำดับความสำคัญ
- การดำเนินการด้านสาธารณสุข การประปา ไม่สามารถให้บริการครบทุกครัวเรือนได้ เนื่องจากระบบน้ำบาดาลไม่เพียงพอ และมีข้อจำกัดด้านงบประมาณในการก่อสร้าง

พื้นที่เป้าหมาย

- จัดลำดับความสำคัญของความต้องการจากประชาชน และตอบสนองตามลำดับความสำคัญของแต่ละพื้นที่ โดยยึดความเป็นไปได้ของโครงการเป็นหลัก
- โครงการที่เกินศักยภาพ พิจารณาดำเนินการขอสนับสนุนงบประมาณจากหน่วยงานที่รับผิดชอบและเกี่ยวข้องต่อไป

กลุ่มเป้าหมาย

- หมู่บ้านที่ประสบความเดือดร้อน โดยการจัดลำดับความสำคัญ
- พิจารณาความเป็นไปได้ของโครงการตามสภาพพื้นที่เป้าหมายดำเนินการต่างๆ ผลลัพธ์จากการดำเนินโครงการทั้งเชิงปริมาณและคุณภาพ

(2) การพัฒนาและเสริมสร้างความเข้มแข็งของระบบเศรษฐกิจชุมชนและการแก้ไขปัญหา

ความยากจน

ขอบข่ายและปริมาณของปัญหาความต้องการ

- ประชาชนว่างงานและไม่มีความรู้ด้านการประกอบอาชีพ
- ผลผลิตทางการเกษตรตกต่ำ
- การอพยพแรงงานไปทำงานต่างจังหวัด
- การเพาะปลูกจำกัดเพียงพืชไม่กี่ชนิด
- การรวมกลุ่มของชุมชนยังไม่มี ความเข้มแข็ง ขาดความร่วมมือ และขาดการประสานงาน ทำให้การบริหารกิจกรรมของกลุ่มที่ผ่านมา ยังไม่ประสบความสำเร็จเท่าที่ควร
- ผลิตภัณฑ์ของแต่ละกลุ่มชุมชนมีตลาดรองรับน้อย เนื่องจากผลิตภัณฑ์บางชนิดมีมากและซ้ำกัน

- ผลผลิตกันซ์ของชุมชนกลุ่มต่างๆ ยังขาดการประชาสัมพันธ์และขาดความจริงจังในการพัฒนาผลผลิตกันซ์ของตนเองให้เป็นที่ยอมรับของประชาชนและตลาด
- ให้มีการจดทะเบียนเครื่องหมายการค้าให้เป็นมาตรฐานของผลผลิตกันซ์

พื้นที่เป้าหมาย

- กลุ่ม ชุมชน ภายในเขตองค์การบริหารส่วนตำบลคู่มือทอง

กลุ่มเป้าหมาย

- กลุ่มอาชีพสตรี องค์กรชุมชน

(3) การพัฒนาด้านสังคมและการพัฒนาคุณภาพชีวิต

ขอบข่ายและปริมาณของปัญหาความต้องการ

- ประชาชนได้รับการศึกษาระดับต่ำ ขาดความรู้ เกิดปัญหาคนว่างงานมาก ทำให้สภาพความเป็นอยู่ในครอบครัวและสังคมไม่ดีเท่าที่ควร
- มีการแพร่ระบาดของยาเสพติดในชุมชน
- การบริการสาธารณสุขยังไม่ทั่วถึง เนื่องจากความรู้ความเข้าใจในการดูแลสุขภาพของประชาชนและยังขาดความใส่ใจในการดูแลตนเอง
- การให้ความสำคัญกับศิลปวัฒนธรรมและประเพณีท้องถิ่น ยังมีน้อย
- ประชาชนไม่ให้ความสำคัญกับการศึกษา ทั้งนี้้องค์การบริหารส่วนตำบลคู่มือทอง ได้ให้การสนับสนุนการเรียนการสอนของโรงเรียนต่างๆ ตามศักยภาพที่สามารถดำเนินการได้

พื้นที่เป้าหมาย

- ชุมชน โรงเรียน ภายในเขตองค์การบริหารส่วนตำบลคู่มือทอง

กลุ่มเป้าหมาย

- หมู่บ้านพื้นที่เป้าหมายของการเฝ้าระวังการแพร่ระบาดของยาเสพติด
- โรงเรียนและศูนย์พัฒนาเด็กเล็กในเขตองค์การบริหารส่วนตำบลคู่มือทอง
- โรงพยาบาลส่งเสริมสุขภาพประจำตำบล

(4) การพัฒนาการบริหารจัดการที่ดี

ขอบข่ายและปริมาณของปัญหา

- ขาดอุปกรณ์เครื่องมือเครื่องใช้ในการปฏิบัติงาน เนื่องจากองค์กรปกครองส่วนท้องถิ่นในปัจจุบัน มีภารกิจและอำนาจหน้าที่เพิ่มมากขึ้น จึงจำเป็นต้องจัดหาวัสดุครุภัณฑ์ให้เพียงพอ
- ขาดสถานที่ที่ใช้ในการปฏิบัติงาน เช่น งานป้องกันและบรรเทาสาธารณภัย สถานที่เก็บรักษาวัสดุอุปกรณ์ต่าง ๆ

- ขาดงบประมาณที่เพียงพอในการพัฒนาองค์กร เนื่องจากจำเป็นต้องใช้งบประมาณในการพัฒนาก่อนข้างมาก
- ประชาชนยังขาดการมีส่วนร่วมในการพัฒนาและการตรวจสอบการทำงานขององค์กรบริหารส่วนตำบลทุ่งทอง

พื้นที่เป้าหมาย

- ชุมชน ภายในเขตองค์การบริหารส่วนตำบลทุ่งทอง

กลุ่มเป้าหมาย

- บุคลากรองค์การบริหารส่วนตำบลทุ่งทอง ผู้นำชุมชน องค์กรเอกชนต่างๆ

(5) การพัฒนาด้านการจัดการทรัพยากรธรรมชาติและสิ่งแวดล้อม

ขอบข่ายและปริมาณของปัญหา

- ปัญหาด้านการให้ความตระหนักถึงคุณค่าของทรัพยากรธรรมชาติและสิ่งแวดล้อมของประชาชน
- ปัญหาด้านการช่วยกันอนุรักษ์ ยังขาดความเข้าใจและเห็นความสำคัญของทรัพยากรธรรมชาติและเข้าใจว่าไม่ใช่หน้าที่ของคนที่จะต้องร่วมมือกันแก้ไขปัญหา

พื้นที่เป้าหมาย

- ชุมชน ภายในเขตองค์การบริหารส่วนตำบลทุ่งทอง

กลุ่มเป้าหมาย

- บุคลากรองค์การบริหารส่วนตำบลทุ่งทอง ผู้นำชุมชน

3.2 การประเมินสถานการณ์สภาพแวดล้อมภายนอกที่เกี่ยวข้อง

ในการจัดทำแผนพัฒนาท้องถิ่นสี่ปีขององค์การบริหารส่วนตำบลทุ่งทอง นั้น ได้ทำการประเมินสถานการณ์สภาพแวดล้อมภายนอกที่เกี่ยวข้อง ซึ่งมีรายละเอียดดังนี้

ชื่อปัญหา	สภาพปัญหา	พื้นที่เป้าหมาย	แนวโน้มในอนาคต
1. ปัญหาด้านโครงสร้างพื้นฐาน	1. ถนนเพื่อการลำเลียงผลผลิตทางการเกษตรไม่เพียงพอทำให้การลำเลียงผลผลิตไม่สะดวก ลำช้า	ทุกหมู่บ้าน	- การเกษตรยังเป็นพื้นฐานหลักทางเศรษฐกิจของประเทศ ซึ่งหากระบบเศรษฐกิจระดับรากหญ้ามีความแข็งแกร่งจะส่งผลให้เศรษฐกิจของประเทศแข็งแกร่ง - การพัฒนาระบบขนส่งการลำเลียงผลผลิตจะช่วยให้ผลผลิตออกสู่ตลาดได้อย่างสะดวก รวดเร็ว และทันต่อความต้องการของผู้บริโภค

	2. เส้นทางการคมนาคมระหว่างหมู่บ้านหรือระหว่างสถานที่ราชการที่สำคัญไม่สะดวกในการติดต่อเพื่อรับบริการจากหน่วยงานนั้นๆ	ทุกหมู่บ้าน	- การกระจายอำนาจให้แก่องค์กรปกครองส่วนท้องถิ่นทำให้ท้องถิ่นเป็นหน่วยราชการที่อยู่ใกล้ชิดกับประชาชนมากยิ่งขึ้น ประชาชนจะมารับบริการมากขึ้น จำเป็นอย่างยิ่งที่ต้องพัฒนาเส้นทางการคมนาคมให้มีความสะดวก
	3. ขาดแหล่งน้ำเพื่อการอุปโภคบริโภคที่เพียงพอ โดยเฉพาะในฤดูแล้งจะรุนแรงมาก	หมู่บ้านที่ยังไม่มีระบบประปา	- น้ำเพื่อการอุปโภคและบริโภค เป็นปัจจัยที่สำคัญในการดำรงชีวิต ดังนั้น ท้องถิ่นต้องดูแลจัดหาให้เพียงพอ
	4. ระบบไฟฟ้ายังไม่ทั่วถึง โดยเฉพาะครัวเรือนที่ตั้งอยู่ห่างจากหมู่บ้าน และไฟฟ้าเข้าไม่ถึง	ทุกหมู่บ้าน	- ระบบพลังงานทดแทนจะมีบทบาทสำคัญในอนาคต โดยเฉพาะไฟฟ้าพลังงานแสงอาทิตย์จะสามารถแก้ปัญหาสำหรับพื้นที่ห่างไกลคู่สายไฟฟ้า
	5. ไฟฟ้าสาธารณะยังไม่เพียงพอสำหรับจุดที่มีความจำเป็นต้องติดตั้ง	ทุกหมู่บ้าน	- ปัญหาความไม่ปลอดภัยในชีวิตและทรัพย์สินนับวันยิ่งรุนแรงขึ้น การติดตั้งไฟฟ้าสาธารณะจะสามารถลดปัญหาได้ระดับหนึ่ง

ชื่อปัญหา	สภาพปัญหา	พื้นที่เป้าหมาย	แนวโน้มในอนาคต
2. ปัญหาด้านแหล่งน้ำ	1. ขาดระบบบริหารจัดการน้ำที่ดี เนื่องจากในฤดูน้ำหลากจะเกิดปัญหาน้ำท่วมเสมอและในฤดูแล้งประสบปัญหาการขาดแคลนน้ำอย่างรุนแรง	ทุกหมู่บ้าน	- การสร้างระบบบริหารจัดการน้ำ ถือว่าเป็นการเตรียมรับมือกับปัญหาน้ำท่วมหรือขาดแคลนน้ำได้ดีที่สุด ไม่ว่าจะเป็นการสร้างที่กักเก็บน้ำ การสร้างระบบชลประทาน การสร้างระบบระบายน้ำ
3. ปัญหาด้านเศรษฐกิจและความยากจน	2. การใช้ประโยชน์จากแหล่งน้ำที่มีอยู่ไม่คุ้มค่า แหล่งน้ำนับว่ามีประโยชน์มาก ทั้งการเกษตร การอุปโภค บริโภค สามารถสร้างอาชีพ สร้างรายได้ และประโยชน์ในด้านต่างๆ นานับประการ	ทุกหมู่บ้าน	- การพัฒนาและใช้ประโยชน์จากแหล่งน้ำ จะช่วยให้ชุมชนรู้จักวิธีการหารายได้พึ่งตนเองพึ่งทรัพยากรที่มีอยู่ ซึ่งเป็นไปตามแนวทางเศรษฐกิจพอเพียง ที่จะเป็นทางออกที่สำคัญของโลกในอนาคต
3. ปัญหาด้านเศรษฐกิจและความยากจน	1. ประชาชนมีความยากจนมีภาระหนี้สินจำนวนมาก เนื่องจากยังขาดการวางแผนการประกอบอาชีพที่ดี	ทุกหมู่บ้าน	- ความเจริญของโลกทำให้ชีวิตประจำวันเปลี่ยนแปลง การวางแผนชีวิตที่ดีจะทำอยู่รอดในสังคมได้
3. ปัญหาด้านเศรษฐกิจและความยากจน	2. ขาดอาชีพเสริมนอกฤดูกาลทำนา ไม่มีอาชีพที่แน่นอน ทำให้ขาดโอกาสที่จะพัฒนาและสร้างรายได้	ทุกหมู่บ้าน	- สภาพอากาศ ฤดูกาลของโลกเปลี่ยนแปลงไป การพึ่งพาการเกษตรตามฤดูกาลอย่างเดียวไม่เพียงพอที่จะสร้างชุมชนให้เข้มแข็งและ

	ให้กับครัวเรือน		ยั่งยืนได้
	3. การขาดการรวมกลุ่มเพื่อประกอบอาชีพ ซึ่งกลุ่มนับว่าเป็นพลังสำคัญในระบบเศรษฐกิจของชุมชน	ทุกหมู่บ้าน	- ระบบการผลิตแบบกลุ่มจะช่วยให้สามารถแข่งขันกับคู่แข่งได้ทั้งด้านต้นทุน แรงงาน และผลผลิต
	4. การขาดเงินทุนประกอบอาชีพ ประชาชนส่วนใหญ่ยังอยู่ในฐานะที่ยากจน การลงทุนประกอบอาชีพยังขาดแคลนทุนทรัพย์	ทุกหมู่บ้าน	- การส่งเสริมให้ระบบเศรษฐกิจฐานรากเข้มแข็งจะทำให้เศรษฐกิจของประเทศเข้มแข็ง และยั่งยืน
	5. การขาดความสนใจ จริงใจจริงจัง ของประชาชนในพื้นที่เอง ในการเอาใจใส่หรือสนใจกับโครงการช่วยเหลือของภาครัฐทำให้ โครงการที่รัฐส่งเสริมไม่ประสบความสำเร็จ	ทุกหมู่บ้าน	- โครงการส่งเสริมต่างๆที่รัฐจัดให้กับชุมชน จะประสบความสำเร็จ มากหรือน้อย ขึ้นอยู่กับความร่วมมือ ร่วมใจ ทัศนคติของแต่ละชุมชน

ชื่อปัญหา	สภาพปัญหา	พื้นที่เป้าหมาย	แนวโน้มในอนาคต
4. ปัญหาด้านสาธารณสุขและสังคม	1. ประชาชนยังขาดความรู้และความเข้าใจ ในการป้องกันโรคระบาดต่างๆ ทำให้ยากแก่การป้องกัน	ทุกหมู่บ้าน	- ความเจริญของโลกทำให้ชีวิตประจำวันเปลี่ยนแปลงไป การวางแผนชีวิตที่ดีจะทำอยู่รอดในสังคม
	2. ประชาชนยังขาดความสนใจในการรักษาสุขภาพ และปัญหาด้านสุขอนามัย	ทุกหมู่บ้าน	- สภาพอากาศ ฤดูกาลของโลกเปลี่ยนแปลงไป การวางแผนสุขภาพเป็นเรื่องที่สำคัญที่จะทำให้สุขภาพแข็งแรง
	3. ผู้สูงอายุ ผู้พิการ ผู้ป่วยเอดส์ ถูกทอดทิ้ง ไม่ได้รับการดูแล ทำให้ต้องดำรงชีวิตอยู่ด้วยความยากลำบาก	ทุกหมู่บ้าน	- ระบบครอบครัวมีแนวโน้มเป็นครอบครัวเดี่ยวมากขึ้น สถานะทางเศรษฐกิจจะบีบรัดให้แต่ละคนมุ่งเอาตัวรอดและเห็นแก่ตัว
	4. การแพร่ระบาดของยาเสพติด ยังคงมีอยู่ในสังคม เนื่องจากขาดความต่อเนื่องในการปราบปรามและป้องกันปัญหา	ทุกหมู่บ้าน	- มีการพัฒนาวิธีการขนส่งยาเสพติดรูปแบบใหม่ ทำให้ยากแก่การป้องกันและสกัดกั้น วิธีที่จะบรรเทาปัญหาได้ก็คือการสร้างภูมิคุ้มกันทางสังคม โดยเน้นที่สถาบันครอบครัว

5. การทะเลาะวิวาทของวัยรุ่น มีความรุนแรงมากขึ้น เนื่องจากค่านิยมการเลียนแบบที่ผิดๆ การส่งเสริมให้สถาบันครอบครัวมีความเข้มแข็งจะบรรเทาปัญหานี้ได้	ทุกหมู่บ้าน	- โครงการส่งเสริมต่างๆที่รัฐจัดให้กับชุมชน จะประสบความสำเร็จ มากหรือน้อย ขึ้นอยู่กับความร่วมมือ ร่วมใจ ทัศนคติของแต่ละชุมชน
6. ปัญหาที่เกิดจากภัยธรรมชาติเป็นปัญหาที่สร้างความเสียหายทางเศรษฐกิจ ชีวิตและทรัพย์สิน นับวันจะยิ่งรุนแรงขึ้น การเตรียมความพร้อมเสมอ จะช่วยลดความสูญเสียลงได้ในระดับหนึ่ง	ทุกหมู่บ้าน	- ปรากฏการณ์โลกร้อน ทำให้สภาวะ อากาศ ฤดูกาลของโลกเปลี่ยนแปลง เกิดภัยธรรมชาติที่มีความรุนแรงมากขึ้นเรื่อยๆ
7. เกิดอุบัติเหตุจำนวนมากในช่วงเทศกาลวันหยุด ทำให้เกิดความสูญเสียทั้งชีวิตและทรัพย์สิน	ทุกหมู่บ้าน	- เทคโนโลยีที่เจริญก้าวหน้า มีผลกับอัตราการเกิดอุบัติเหตุเพิ่มมากขึ้น

ชื่อปัญหา	สภาพปัญหา	พื้นที่เป้าหมาย	แนวโน้มในอนาคต
5. ปัญหาด้านการศึกษา การศาสนา วัฒนธรรม ท้องถิ่น การกีฬาและนันทนาการ	1. การศึกษาในระดับก่อนวัยเรียน ยังขาดสื่อและอุปกรณ์การเรียนที่ทันสมัย และเหมาะสมกับการพัฒนาการในวัยนี้	ทุกหมู่บ้าน	- สื่อและอุปกรณ์การเรียนรู้อเป็นสิ่งจำเป็นและสำคัญต่อพัฒนาการเรียนรู้ของเด็ก ว่าจะมีความรู้ก้าวไกล เท่าทันต่อโลกเพียงใด
	2. ประชาชนยังขาดแหล่งเรียนรู้ที่เป็นการศึกษาตามอัธยาศัย หรือ การศึกษานอกระบบ ทำให้ยังมีความรู้ที่ล้าหลัง ไม่ทันเหตุการณ์บ้านเมือง	ทุกหมู่บ้าน	- การศึกษาไม่มีที่สิ้นสุด การศึกษานอกระบบ จะเป็นอีกแนวทางหนึ่งในการสร้างกระบวนการคิดและการเรียนรู้ในชุมชน ทำให้เกิดการค้นพบศักยภาพของตนเอง
	3. การเสื่อมศีลธรรมทางศาสนาของคน ทำให้ไม่มีที่ยึดเหนี่ยวจิตใจ ส่งผลให้เกิดปัญหาสังคมหลายอย่างตามมา	ทุกหมู่บ้าน	- วัดนิยมเข้ามาครอบงำสังคม ทำให้เกิดความวุ่นวายในสังคม ควรส่งเสริมศีลธรรม โดยใช้ศาสนาเป็นเครื่องยึดเหนี่ยวจิตใจ
	4. วัฒนธรรมท้องถิ่นอันดีงามและภูมิปัญญาชาวบ้านเริ่มสูญหาย เนื่องจากไม่ได้รับความสนใจจากเยาวชนรุ่นหลัง	ทุกหมู่บ้าน	- วัฒนธรรมที่สั่งสมมาแต่โบราณจนเป็นเอกลักษณ์ของแต่ละท้องถิ่น จะสูญหายไป หากไม่มีการดำรงรักษาไว้
	5. ประชาชนในพื้นที่ขาดการตื่นตัวในการเล่นกีฬาเพื่อสุขภาพ	ทุกหมู่บ้าน	- การกีฬาจะพัฒนาเข้าสู่ระบบอาชีพมากขึ้น การเล่นกีฬาในอนาคตจะสามารถยึดเป็นอาชีพได้ หรือการกีฬาจะสามารถสร้าง

			สุขภาพที่ดี จึงควรสนับสนุนการเล่นกีฬาในทุกรูปแบบ
--	--	--	--

ชื่อปัญหา	สภาพปัญหา	พื้นที่เป้าหมาย	แนวโน้มในอนาคต
6. ปัญหาด้านการเมืองการบริหารและการพัฒนาบุคลากรท้องถิ่น	1. ประชาชนยังขาดกระบวนการเรียนรู้ด้านการเมืองการปกครอง ทำให้กระบวนการตรวจสอบทางการเมืองยังอ่อนแอ	ทุกหมู่บ้าน	- การปกครองระบอบประชาธิปไตย เป็นการปกครองโดยประชาชน เพื่อประชาชน ดังนั้น การพัฒนาองค์ความรู้ด้านการเมืองการปกครองจะทำให้สังคมเกิดความสมดุล
	2. ประชาชนยังขาดความสนใจ ในด้านการมีส่วนร่วม ด้านการเมืองการปกครอง และการบริหารหรือพัฒนาท้องถิ่นทำให้การดำเนินการเป็นเพียงการแก้ไขปัญหาของบุคคลบางกลุ่ม	ทุกหมู่บ้าน	- การพัฒนาและการแก้ปัญหาหรือ การวางแผนกำหนดทิศทาง การพัฒนาท้องถิ่นในอนาคต จำเป็นอย่างยิ่งที่ต้องอาศัยความร่วมมือ จากทุกฝ่าย
	3. ประชาชนไม่เข้าใจระบบบริหาร งาน ของ เทศบาล ทำให้เกิดความเข้าใจผิดในการติดต่อ ประสานงาน อยู่บ่อยครั้ง	ทุกหมู่บ้าน	- อบต. เป็นหน่วยงานที่ใกล้ชิดกับ ประชาชน และนับวันภารกิจจะเพิ่มมากขึ้น ดังนั้น การสร้างความเข้าใจกับประชาชนในการปฏิบัติงาน จึงเป็นสิ่งสำคัญ
	4. ข้าราชการหรือพนักงาน ต้องปรับปรุงกระบวนการทำงาน ให้สามารถตอบสนองความต้องการของประชาชนได้ดีที่สุดมากกว่าที่เป็นอยู่	พนักงานส่วนตำบล หรือ พนักงานจ้าง	- การบริการที่ดีขององค์กร เป็นสิ่งที่พึงปรารถนาของผู้รับบริการ ดังนั้น การข้าราชการผู้ปฏิบัติงานต้องมีจิตสำนึกในการให้บริการที่ดี
	5. ระบบบริหารจัดการของภาครัฐยังมีกระบวนการที่มาก ทำให้การให้บริการประชาชนยังขาดความคล่องตัว และมีขั้นตอนมาก	พนักงานส่วนตำบล หรือ พนักงานจ้าง	- การอธิบาย และประชาสัมพันธ์ การทำความเข้าใจให้กับประชาชน ในพื้นที่ได้ทราบถึงบทบาทและวิธีการบริหารงาน วิธีการทำงานของส่วนราชการ

ชื่อปัญหา	สภาพปัญหา	พื้นที่เป้าหมาย	แนวโน้มในอนาคต
7. ปัญหาด้านการจัดการทรัพยากรธรรมชาติ ดึงดูดล้อมและการท่องเที่ยว	1. พื้นที่ป่าเสื่อมโทรมยังไม่ได้รับการปรับปรุงแก้ไข หรือฟื้นฟู	ทุกหมู่บ้าน	- หากไม่มีการฟื้นฟูพื้นที่ป่าเสื่อมโทรมคุณภาพของดินจะเสื่อมถอย
	2. พื้นที่ป่าสีเขียวลดน้อยลง เนื่องจาก การบุกรุกถางป่า	ทุกหมู่บ้าน	- หากยังมีการทำลายป่าไปเรื่อย จะทำให้เกิดปัญหาระบบนิเวศน์ปัญหาฝนแล้ง ปัญหาน้ำท่วม น้ำป่าไหลหลาก
	3. ขยะและสิ่งปฏิกูล ถือว่าเป็นสิ่งที่กำลังจะสร้างปัญหาให้กับสังคมชนบท หากไม่มีการวางแผนที่ดีจะกลายเป็นปัญหาที่ยากจะแก้ไข	ทุกหมู่บ้าน	- ควรจะมีการสร้างระบบบริหารจัดการการกำจัดขยะอย่างถูกวิธี โดยไม่ก่อให้เกิดมลพิษต่อสิ่งแวดล้อม เนื่องจากนับวันปริมาณขยะที่กำลังขยาย ขยะมีมลพิษมีมากขึ้น
	4. ป่าชุมชนในพื้นที่ยังไม่ได้รับการพัฒนา หรือปรับปรุงให้เป็นที่รู้จัก	ป่าโคกไร่	- การพัฒนาเชิงอนุรักษ์ จะเป็นที่นิยมมากขึ้นสมควรที่จะมีการพัฒนาหรือดัดแปลงสภาพที่มีอยู่ มาใช้ให้เกิดประโยชน์มากที่สุด
	5. ประชาชนยังไม่ได้รับประโยชน์เท่าที่ควรกับการที่ จ.มหาสารคาม ส่งเสริมการท่องเที่ยวเชิงสร้างสรรค์เนื่องจากขาดการเชื่อมโยงด้านการท่องเที่ยว	ทุกหมู่บ้าน	- การเชื่อมโยงด้านการท่องเที่ยว การประชาสัมพันธ์ข้อมูลด้านการท่องเที่ยวของท้องถิ่น จะก่อให้เกิดมูลค่าเพิ่มด้านการท่องเที่ยว กระจายรายได้สู่ชุมชน

3.3 ความเชื่อมโยงยุทธศาสตร์การพัฒนาจังหวัดกับยุทธศาสตร์การพัฒนาขององค์กรปกครองส่วนท้องถิ่น

โครงสร้างเชื่อมโยงแผนยุทธศาสตร์การพัฒนา องค์การบริหารส่วนตำบลทุ่ง พ.ศ.2561 - 2564

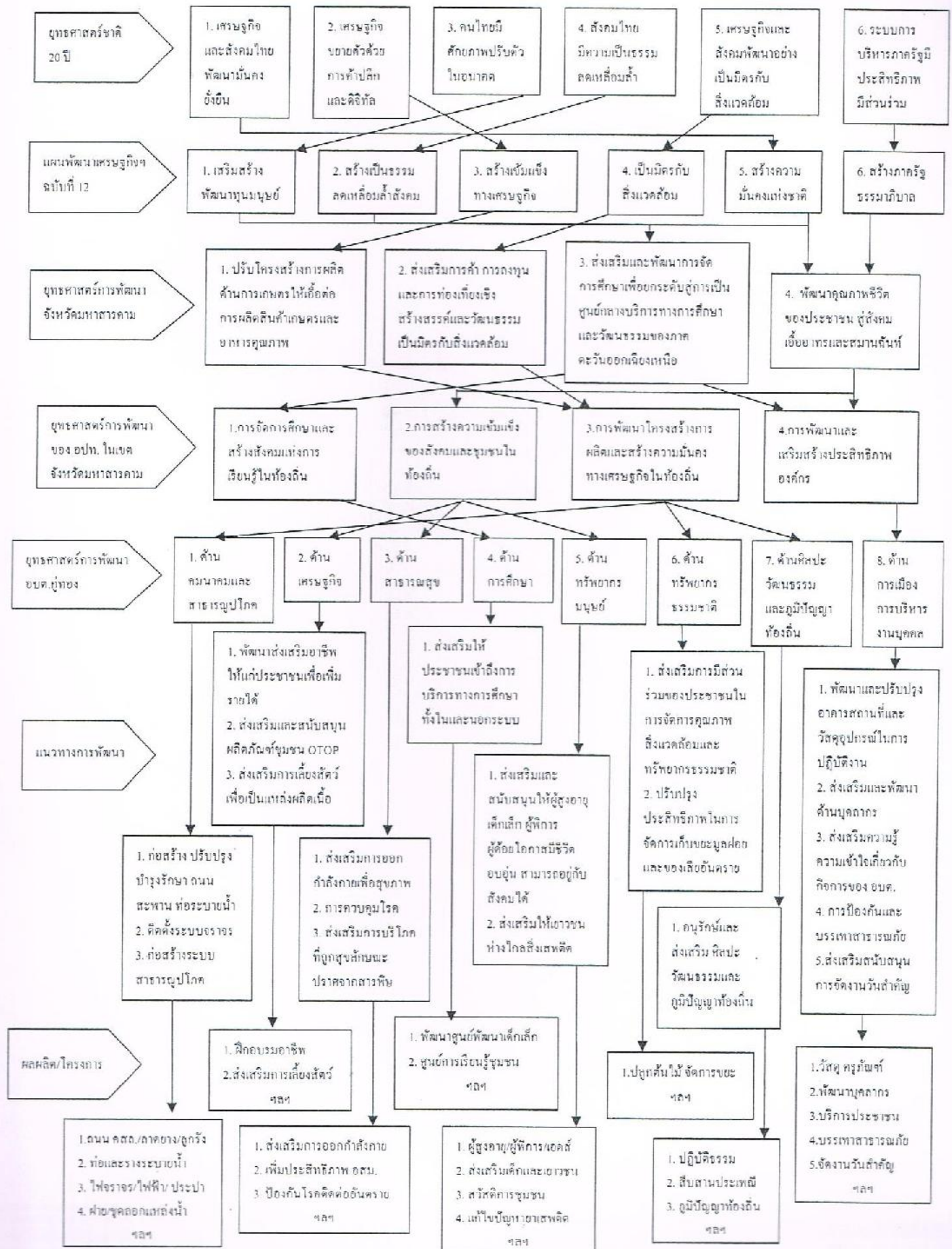

3.3 แผนผังยุทธศาสตร์ (Strategic map) องค์การบริหารส่วนตำบลคูทอง

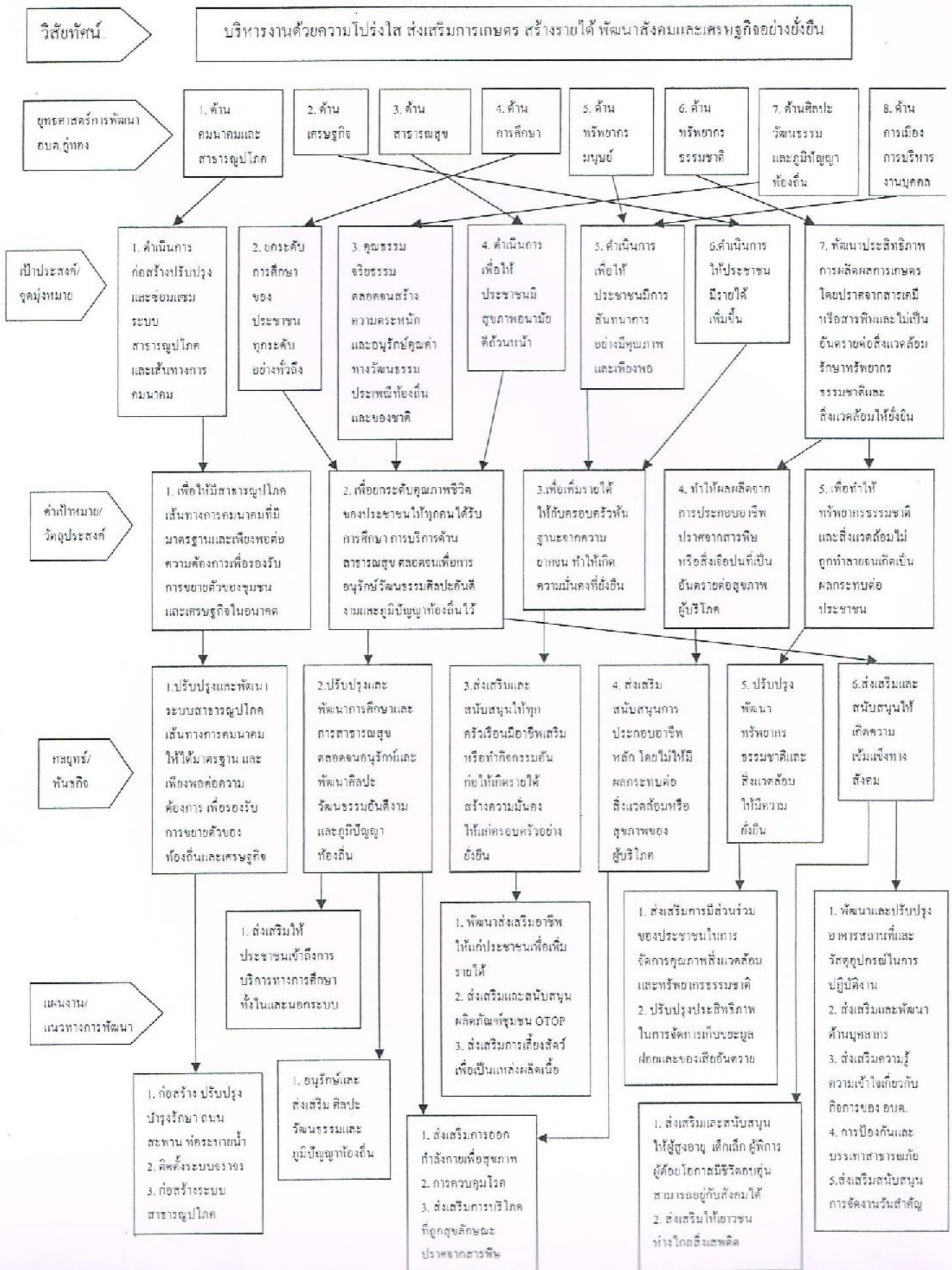

3.5 รายละเอียดยุทธศาสตร์

ยุทธศาสตร์ที่ 1 การพัฒนาด้านคมนาคมและสาธารณูปโภค

ความเชื่อมโยง กับยุทธศาสตร์ จังหวัด	ยุทธศาสตร์ อปท.ในเขต จังหวัด	ยุทธศาสตร์ อปท.	ปีที่ประสงค์ จุดมุ่งหมาย	ตัวชี้วัด ผลผลิตโครงการ	ค่าเป้าหมาย (โครงการ)				ความก้าวหน้า ของ เป้าหมาย	กลยุทธ์/ แนวทางการ พัฒนา	ผลผลิตโครงการ	หน่วยงาน รับผิดชอบ	หน่วย นับ
					61	62	63	64					
ส่งเสริมการค้า การ ลงทุน และการ ท่องเที่ยว สร้างสรรค์และ วัฒนธรรมที่เป็นมิตร กับสิ่งแวดล้อม	การพัฒนาโครงสร้าง การติดตั้งและสร้าง ความมั่นคงทาง เศรษฐกิจในท้องถิ่น	1. การพัฒนา ด้านคมนาคม และสาธารณูปโภค	ดำเนินการ ก่อสร้างปรับปรุง และซ่อมแซม ระบบ สาธารณูปโภค และเส้นทาง คมนาคม	จำนวนถนน ที่ระบบน้ำ เพิ่มขึ้นและได้ มาตรฐานมากขึ้น	2.5	50	75	100	ดำเนินการ ปีละ 25 โครงการ	1. ก่อสร้าง ปรับปรุง บำรุงรักษา ถนนสะพาน ท่อระบายน้ำ รวม 100 โครงการ	1. ถนน คสล. 2. ถนนลาดยาง 3. ถนนลูกรัง 4. ขอร่องชุมชนถนน 5. ท่อระบายน้ำ รวม 100 โครงการ	อบจ.มหา สารคาม	กองช่าง
					5	10	15	20	ดำเนินการ ปีละ 5 โครงการ	2. ก่อสร้างระบบ จราจร	1. ติดตั้งไฟจราจร 2. รณรงค์ลดอุบัติเหตุ รวม 20 โครงการ	สำนักปลัด	กองช่าง
				ระบบไฟฟ้า ประจำเพิ่มขึ้น ได้มาตรฐาน มากขึ้น	20	40	60	80	ดำเนินการ ปีละ 20 โครงการ	3. ก่อสร้าง ระบบ สาธารณูปโภค	1. ไฟฟ้า 2. ประปา 3. ฝายน้ำล้น 4. ขุดลอกแหล่งน้ำ รวม 80 โครงการ	อบจ.มหา สารคาม	กองช่าง

3.5 รายละเอียดคุณลักษณะอาคาร

ยุทธศาสตร์ที่ 1 การพัฒนาสังคมและสาธารณสุขปึกอก

การเชื่อมโยง กับยุทธศาสตร์ จังหวัด	ยุทธศาสตร์ อปท.ในเขต จังหวัด	ยุทธศาสตร์ อปท.	เป้าประสงค์ จุดมุ่งหมาย	ตัวชี้วัด ผลผลิต/โครงการ	ค่าเป้าหมาย (โครงการ)				ความก้าว หน้าของ เป้าหมาย	กลยุทธ์/ แนวทาง การพัฒนา	ผลผลิต/โครงการ	หน่วยงาน รับผิดชอบ	หน่วย วัด
					61	62	63	64					
ส่งเสริมการค้า การ ลงทุนและการ ท่องเที่ยวเชิง สร้างสรรค์และ วัฒนธรรม เป็นมิตร กับสิ่งแวดล้อม	การพัฒนาโครงสร้าง การเคหะและสร้าง ความมั่นคงทาง เศรษฐกิจในท้องถิ่น	3. การพัฒนา ด้านคมนาคม และสาธารณสุขปึกอก	ดำเนินการ ก่อสร้างปรับปรุง และซ่อมแซม ระบบ สาธารณสุขปึกอก และเห็นทางการ คมนาคม	จำนวนถนน ที่ระบายน้ำ เพิ่มขึ้นและได้ มาตรฐานมากขึ้น	25	50	75	100	ดำเนินการ ปีละ 25 โครงการ	1. ก่อสร้าง ปรับปรุง บำรุงรักษา ถนนสะพาน ที่ระบายน้ำ รวม 100 โครงการ	1. ถนน ทสอ. 2. ถนนลาดยาง 3. ถนนลูกรัง 4. สกร่องปูนดินถนน 5. ท่อวางระบายน้ำ รวม 100 โครงการ	อบจ.มหา สารคาม	กองช่าง
					5	10	15	20	ดำเนินการ ปีละ 5 โครงการ	2. ติดตั้งไฟจราจร จราจร รวม 20 โครงการ	1. ติดตั้งไฟจราจร 2. รวบรวมถังขยะบดเศษ รวม 20 โครงการ	สำนักปลัด	กองช่าง
				ระบบไฟฟ้า ประกอบเพิ่มขึ้น ได้มาตรฐาน มากขึ้น	20	40	60	80	ดำเนินการ ปีละ 20 โครงการ	3. ก่อสร้าง ระบบ สาธารณสุขปึกอก	1. ไฟฟ้า 2. ประปา 3. ฝายน้ำขึ้น 4. จุดออกแหล่งน้ำ รวม 80 โครงการ	อบจ.มหา สารคาม	กองช่าง

ยุทธศาสตร์ที่ 2 การพัฒนาด้านเศรษฐกิจ

ความเชื่อมโยง กับยุทธศาสตร์ จังหวัด	ยุทธศาสตร์ อปท.ในเขต จังหวัด	ยุทธศาสตร์ อปท.	เป้าประสงค์ จุดมุ่งหมาย	ตัวชี้วัด ผลผลิต/โครงการ	ค่าเป้าหมาย (โครงการ)				ความก้าวหน้า ของ เป้าหมาย	กลยุทธ์/ แนวทาง การพัฒนา	ผลผลิต/โครงการ	หน่วยงาน รับผิดชอบ หลัก	หน่วย สนับสนุน
					61	62	63	64					
ปรับปรุงโครงสร้าง การผลิตด้าน เกษตรให้เอื้อต่อ การผลิตสินค้าเกษตร และอาหารคุณภาพ	การสร้างตาม ชิ้นส่วนของสังคม และชุมชนใน ท้องถิ่น	2. การพัฒนา ด้านเศรษฐกิจ	ดำเนินการให้ ประชาชนมี รายได้เพิ่มขึ้น	ประชาชนมี อาชีพมีรายได้ เพิ่มมากขึ้น	3	6	9	12	ดำเนินการ ปีละ 2 โครงการ	1. พัฒนา ส่งเสริมอาชีพ ให้แก่ประชาชน เพื่อเพิ่มรายได้	1. ฝึกอบรมอาชีพ 2. เสริมธุรกิจท่องเที่ยว 3. เมตตพันธุ์พืช รวม 12 โครงการ	กอง สวัสดิการ สังคม	พัฒนา ชุมชน อำเภอ
					2	4	6	8	ดำเนินการ ปีละ 1 โครงการ	2. ส่งเสริมและ สนับสนุน ผลิตภัณฑ์ ชุมชน OTOP	1. พัฒนาระดับ กลุ่มอาชีพ รวม 8 โครงการ	กอง สวัสดิการ สังคม	พัฒนา ชุมชน อำเภอ
				เกษตรมีผลผลิต เพิ่มมากขึ้น	2	4	6	8	ดำเนินการ ปีละ 1 โครงการ	3. ส่งเสริมการ เลี้ยงสัตว์เพื่อเป็น แหล่งผลิตเนื้อ	1. ส่งเสริมการ เลี้ยงสัตว์ รวม 8 โครงการ	ส่วน สวัสดิการ สังคม	ปลัด อำเภอ

ยุทธศาสตร์ที่ 3 การพัฒนาด้านสาธารณสุข

ความเชื่อมโยง กับยุทธศาสตร์ จังหวัด	ยุทธศาสตร์ อปท.ในเขต จังหวัด	ยุทธศาสตร์ อปท.	ตัวชี้วัด ผลิต/โครงการ	ค่าเป้าหมาย (โครงการ)				ความก้าวหน้า ทั้งอง เป้าหมาย	กลยุทธ์/ แนวทาง การพัฒนา	ผลผลิต/โครงการ	หน่วยงาน รับผิดชอบ หลัก	หน่วย สนับสนุน
				61	62	63	64					
พัฒนาคุณภาพ ชีวิตของประชาชน ผู้สูงอายุ อีอาทร และสมาชิกอื่น	บรสร้างเสริม เข้มแข็งของสังคม และชุมชนใน ท้องถิ่น	3. การพัฒนา ด้านสาธารณสุข	ประชาชนมี สุขภาพอนามัย ที่แข็งแรงเพิ่ม มากขึ้น	10	20	30	40	ดำเนินการ ปีละ 10 โครงการ	1. ส่งเสริมการ ออกกำลังกาย เพื่อสุขภาพ	1. ส่งเสริมการออก กำลังกายเพื่อสุขภาพ 2. กองทุน สป.สช. 3. อุปกรณ์กีฬา 4. ลานกีฬา รวม 40 โครงการ	กอง สาธารณสุข	กอง การศึกษา
				10	20	30	40	ดำเนินการ ปีละ 10 โครงการ	2. การควบคุมโรค	1. การป้องกัน โรคติดต่อต่างๆ 2. พัฒนากลุ่ม อสม. รวม 40 โครงการ	กอง สาธารณสุข	รพ.สต.
			ประชาชนมีความรู้ ในการบริโภค อาหารที่เพิ่มมากขึ้น	2	4	6	8	ดำเนินการ ปีละ 2 โครงการ	3. ส่งเสริมการ บริโภคที่ถูก สุขภาพและ ปราศจากสารพิษ	1. ส่งเสริมการบริโภค ปราศจากสารพิษ รวม 8 โครงการ	กอง สาธารณสุข	รพ.สต.

ยุทธศาสตร์ที่ 4 การพัฒนาด้านการศึกษา

ความเชื่อมโยง กับยุทธศาสตร์ จังหวัด	ยุทธศาสตร์ อปท.ในเขต จังหวัด	ยุทธศาสตร์ อปท.	เป้าประสงค์ จุดมุ่งหมาย	ตัวชี้วัด ผลผลิต/โครงการ	ค่าเป้าหมาย (โครงการ)				ความก้าวหน้า หนึ่งของ เป้าหมาย	กลยุทธ์/ แนวทาง การพัฒนา	แผนจัดโครงการ	หน่วยงาน รับผิดชอบ หลัก	หน่วย คำนวณ
					61	62	63	64					
ส่งเสริมและ พัฒนาการจัดการ ศึกษาเพื่อยกระดับ คุณภาพเป็นศูนย์กลาง บริการทางการศึกษา และวัฒนธรรมของ ภาคตะวันออกเฉียง เหนือ	การจัดการศึกษาและ สร้างสังคมแห่งการ เรียนรู้ในท้องถิ่น	4. การพัฒนา ด้านการศึกษา	ยกระดับการศึกษา ของประชาชนทุก ระดับอย่างทั่วถึง	จำนวนประชาชน ได้รับการศึกษา อย่างมีคุณภาพ และได้มาตรฐาน เพิ่มมากขึ้น	15	30	45	60	ดำเนินการ ปีละ 15 โครงการ	1. ส่งเสริมให้ ประชาชนเข้าถึง บริการทางการ ศึกษาทั้งใน และนอกระบบ	1. งานพัฒนาศูนย์ พัฒนาเด็กเล็ก 2. ศูนย์การเรียนรู้ ชุมชน รวม 60 โครงการ	กอง การศึกษาฯ	ศูนย์ พัฒนา เด็กเล็ก

ยุทธศาสตร์ที่ 5 การพัฒนาตัวทรัพยากรมนุษย์

ความเชื่อมโยง กับยุทธศาสตร์ จังหวัด	ยุทธศาสตร์ อปท.ในเขต จังหวัด	ยุทธศาสตร์ อปท.	เป้าประสงค์ จุดมุ่งหมาย	ตัวชี้วัด ผลผลิต/โครงการ	ค่าเป้าหมาย (โครงการ)				ความก้าวหน้า ของ เป้าหมาย	กลยุทธ์/ แนวทาง การพัฒน	ผลลัพธ์/โครงการ	หน่วยงาน รับผิดชอบ หลัก	หน่วย ประเมิน
					61	62	63	64					
พัฒนาคุณภาพชีวิต ของประชาชน ผู้ด้อยโอกาส และสมทบเงิน	การสร้างความ เข้มแข็งของสังคม และชุมชนใน ท้องถิ่น	5. การพัฒนา ด้านทรัพยากร มนุษย์	ดำเนินการ เพื่อให้ ประชาชนมีการ สนับสนุนการ อย่างมีคุณภาพ และเพียงพอ	จำนวนผู้สูงอายุ เด็กเล็ก ผู้พิการ ผู้ด้อยโอกาส ได้รับการดูแล ช่วยเหลือใน การดำรงชีวิต อย่างมีคุณภาพ เพิ่มขึ้น	20	40	60	80	ดำเนินการ ปีละ 20 โครงการ	1. ส่งเสริมและ สนับสนุนให้ ผู้สูงอายุ เด็กเล็ก ผู้พิการ ผู้ด้อยโอกาส มีจิตอาสา สามารถอยู่กับ สังคมได้	1. ส่งเสริมผู้สูงอายุ 2. ส่งเสริมผู้พิการ 3. ผู้ด้อยโอกาส 4. ผู้ด้อยโอกาส 5. ส่งเสริมเด็ก สตรี และครอบครัว 6. สวัสดิการชุมชน รวม 80 โครงการ	บอง สวัสดิการ สังคม	พัฒนาสังคม- มนุษยธรรม
					8	16	24	32	ดำเนินการ ปีละ 8 โครงการ	2. ส่งเสริมให้ เยาวชนห่างไกล สิ่งเสพติด	1. แก้ไขปัญหา ยาเสพติด 2. ค่าเยาวชน รวม 32 โครงการ	สำนักปลัด	ศูนย์อำนวยการ พลังแผ่นดิน เอาชนะ ยาเสพติด อ.เชียงยืน

ยุทธศาสตร์ที่ 6 การพัฒนาทรัพยากรธรรมชาติและสิ่งแวดล้อม

ความเชื่อมโยง กับยุทธศาสตร์ จังหวัด	ยุทธศาสตร์ อปท.ในเขต จังหวัด	ยุทธศาสตร์ อปท.	เป้าประสงค์ จุดมุ่งหมาย	ตัวชี้วัด ผลผลิตโครงการ	ค่าเป้าหมาย (โครงการ)				ความก้าวหน้า ของ เป้าหมาย	กลยุทธ์/ แนวทาง การดำเนินงาน	ผลผลิต/โครงการ	หน่วยงาน รับผิดชอบ หลัก	หน่วย คำนวณ
					61	62	63	64					
ส่งเสริมการทำ กรรงทูน และ การท่องเที่ยว เชิงวัฒนธรรม และวัดกับ สิ่งแวดล้อม	การพัฒนา โครงสร้าง ผลิตและสร้าง ความมั่นคง ทางเศรษฐกิจ ในท้องถิ่น	6. การพัฒนา ด้านทรัพยากร ธรรมชาติและ สิ่งแวดล้อม	พัฒนาประสิทธิภาพ ผลผลิตการเกษตร โดยปราศจาก สารเคมีหรือสารพิษ และไม่เป็นอันตราย ต่อสิ่งแวดล้อม รักษา ทรัพยากรธรรมชาติและ สิ่งแวดล้อม ให้ยั่งยืน	พื้นที่หรือขยาย ธรรมชาติและ สิ่งแวดล้อม เพิ่มขึ้น	4	8	12	16	ดำเนินการ ปีละ 4 โครงการ	1. ส่งเสริมการมี ส่วนร่วมของ ประชาชนในการ จัดการคุณภาพ สิ่งแวดล้อม และทรัพยากร ธรรมชาติ	1. ศูนย์กีฬาปลุกศรัณ 2. ปรับปรุงภูมิทัศน์ สำนักงาน 3. ป้องกันควบคุม ไฟฟ้า รวม 19 โครงการ	สำนักปลัด	ทอง สาธารณสุข
					4	8	12	16	ดำเนินการ ปีละ 4 โครงการ	2. ปรับปรุง ประสิทธิภาพ ในการจัดการ พื้นที่ขณะมรดก และของเสีย อันตราย	1. การจัดการขยะ รวม 19 โครงการ	สำนักปลัด	อมต ภูเก็ต

ยุทธศาสตร์ที่ 7 การพัฒนาด้านศิลปะ วัฒนธรรม และภูมิปัญญาท้องถิ่น

ความเชื่อมโยง กับยุทธศาสตร์ จังหวัด	ยุทธศาสตร์ อปท. ในเขต จังหวัด	ยุทธศาสตร์ อปท.	เป้าประสงค์ จุดมุ่งหมาย	ตัวชี้วัด ผลผลิตโครงการ	ค่าเป้าหมาย (โครงการ)				ความก้าวหน้า พื้นที่ของ เป้าหมาย	กลยุทธ์/ แนวทาง การพัฒนา	ผลผลิต/โครงการ	ท่ามงาน รับผิดชอบ หลัก	หน่วย สนับสนุน
					61	62	63	64					
ส่งเสริมการค้า การลงทุน และ การท่องเที่ยว เชิงสร้างสรรค์ และวัฒนธรรม ที่เป็นมิตรกับ สิ่งแวดล้อม	การพัฒนา โครงสร้างการ ผลิตและสร้าง ความมั่นคง ทางเศรษฐกิจ ในท้องถิ่น	7. การพัฒนา ด้านศิลปะ วัฒนธรรม และภูมิปัญญา ท้องถิ่น	เสริมสร้าง คุณธรรมจริยธรรม ตลอดจนสร้าง ความตระหนัก และอนุรักษ์คุณค่า ทางวัฒนธรรม ประเพณีท้องถิ่น และของชาติ	จำนวนประชาชน ในการอนุรักษ์ สืบสานประเพณี ภูมิปัญญาท้องถิ่น เพิ่มมากขึ้น	10	20	30	40	ดำเนินการ ปีละ 10 โครงการ	1. อนุรักษ์และ ส่งเสริมศิลปะ วัฒนธรรมและ ภูมิปัญญาท้องถิ่น	1. ปฏิบัติกรม 2. สืบสานประเพณี 3. ภูมิปัญญาท้องถิ่น 4. งานของดีเมือง เชียงใหม่ รวม 40 โครงการ	กอง การศึกษาฯ	กอง สวัสดิการ สังคม

ยุทธศาสตร์ที่ 8 การพัฒนาด้านการเมือง การบริหารงานบุคคล

ความเชื่อมโยง กับยุทธศาสตร์ จังหวัด	ยุทธศาสตร์ อปท. ในเขต จังหวัด	ยุทธศาสตร์ อปท.	ผู้ประสาน งาน	ตัวชี้วัด ผลิต/โครงการ	ค่าเป้าหมาย (โครงการ)				ความก้าวหน้า ของ โครงการ	กลยุทธ์/ แนวทาง การพัฒนา	ผลิต/โครงการ	หน่วยงาน รับผิดชอบ หลัก	หน่วย สนับสนุน
					61	62	63	64					
พัฒนคุณภาพ ชีวิตของประชาชน ผู้ด้อยโอกาส และชนบท และชนบท	การพัฒนา และเสริมสร้าง ประสิทธิภาพ องค์กร	8. การพัฒนา ด้านการเมือง การบริหาร งานบุคคล	ดำเนินการเพื่อให้ ประชาชนมีการ อันนการ อย่างมีคุณภาพ และเพียงพอ	อาคารสถานที่และ วัสดุ อุปกรณ์ ปฏิบัติงานเพิ่มขึ้น และได้มาตรฐาน มากขึ้น	5	10	15	20	ดำเนินการ ปีละ 5 โครงการ	1. พัฒนาและ ปรับปรุงอาคาร สถานที่และวัสดุ อุปกรณ์ในการ ปฏิบัติงาน	1. วัสดุ ครุภัณฑ์ อาคาร สถานที่ รวม 20 โครงการ	กองช่าง	ทุกส่วนงาน
				จำนวนบุคลากร มีความรู้ ประสิทธิภาพ ในการปฏิบัติงาน เพิ่มขึ้น	8	16	24	32	ดำเนินการ ปีละ 8 โครงการ	2. ส่งเสริมและ พัฒนาบุคลากร	1. พัฒนาศักยภาพ บุคลากร 2. สวัสดิการ พนักงาน ลูกจ้าง รวม 32 โครงการ	สำนักงาน สวัสดิการ	สำนักงาน
				การบริการ สาธารณะมี มาตรฐานมากขึ้น	10	20	30	40	ดำเนินการ ปีละ 10 โครงการ	3. ส่งเสริมความรู้ ความเข้าใจเกี่ยวกับ กิจการของ อบต.	1. การบริการ ประชาชนตาม อำนาจหน้าที่ รวม 40 โครงการ	สำนักงาน	สำนักงาน
				จำนวนอุบัติเหตุ ลดลง	5	10	15	20	ดำเนินการ ปีละ 5 โครงการ	4. การป้องกันและ บรรเทาสาธารณภัย	1. บรรเทาสาธารณภัย 2. กิจการ อพพร. รวม 20 โครงการ	สำนักงาน	ปลัด สารคาม
				มีการจัดงานวัน สำคัญเพิ่มขึ้น	5	10	15	20	ดำเนินการ ปีละ 5 โครงการ	5. ส่งเสริม สนับสนุนการจัด งานวันสำคัญ	1. จัดงานวันสำคัญ รวม 20 โครงการ	สำนักงาน	สำนักงาน